

得力考勤管理系统使用说明书

版本：1.0

日期：2010 年 3 月

内容介绍

本文档主要介绍了得力考勤管理系统的使用说明。包括软件的安装/卸载，数据的收集、人员管理、排班和输出报表操作等。

目录

1 软件的安装与卸载.....	1
1.1 软件的安装	1
1.2 软件的卸载	5
1.3 软件快速使用.....	6
1.4 系统主界面	7
2 管理程序.....	9
2.1 设备与程序的数据交换.....	9
2.1.1 设备维护	9
2.1.2 上传下载数据	11
2.1.3 实时监控.....	22
2.1.4 USB 盘管理.....	23
2.1.5 短消息管理.....	30
2.2 维护设置	34
2.2.1 部门管理.....	35
2.2.2 员工维护.....	37
2.2.3 管理员设置.....	53
2.2.4 时间段维护.....	59
2.2.5 班次管理.....	66
2.2.6 员工排班.....	67
2.2.7 节日维护.....	77
2.2.8 假类设置.....	78
2.2.9 考勤规则.....	81
2.2.10 数据库设置	84
2.2.11 系统设置.....	87
2.3 考勤处理	91
2.3.1 员工公出/请假	91
2.3.2 员工忘签到/签退处理	98

2.3.3 集体迟到/早退处理.....	101
2.4 查询/打印	103
2.4.1 出勤记录.....	103
2.4.2 考勤异常查询与报表.....	110
2.4.3 系统操作日志	132
2.5 数据管理	133
2.5.1 初始化系统.....	133
2.5.2 清除过期数据	134
2.5.3 备份数据库.....	135
2.5.4 导入考勤数据	136
2.5.5 导出考勤数据	138
2.6 门禁功能设置.....	139
2.6.1 设置时间段.....	140
2.6.2 组设置	144
2.6.3 设置开锁组合	146
2.6.4 门禁权限.....	149
2.6.5 上传设置.....	158
3 附录	161
3.1 确定日期	161
3.2 选择员工	161
3.3 选择部门	162
3.4 选择部门员工.....	162
3.5 数据表处理工具条	163
3.6 导出数据	164
3.7 高级导出	166
3.8 导入用户数据.....	168
4 软件使用许可协议.....	170
5 常见故障解答	172

1 软件的安装与卸载

1.1 软件的安装

安装软件之前，建议关闭其他正在运行的应用程序，这样有助于避免在安装过程中发生冲突。

@ 注：显示图片有可能与光盘实际内容不符，请以光盘安装程序为准。

- 1、将安装光盘放入光驱，安装程序会自动运行。
- 2、本软件支持简体中文、繁体中文和英文三种语言。选择安装语言的种类，如下图 1-1 所示，然后单击【确定】按钮。



图 1-1 选择安装语言对话框

提示：如果在安装程序窗口中选择【取消】按钮，可以停止安装。

- 3、在随后出现的安装程序窗口中弹出最终用户软件许可协议对话框，如下图 1-2 所示。选择【我同意】选项，单击【下一步】按钮。



图1-2 最终用户软件许可协议

4、在随后出现的对话框中选择本软件的安装路径，如下图1-3所示。在此可以选择您希望安装软件的路径，然后点击【下一步】按钮。



图1-3 选择安装位置

5、在随后出现的对话框中显示本软件的创建快捷方式的位置，如下图1-5所示，在此可以选择您希望的位置和名称，然后点击【下一步】按钮。



图1-4 选择快捷方式位置

6、接着安装程序开始进行文件复制，安装完成后提示安装完成对话框，如下图1-9所示。单击【完成】按钮就可以完成整个安装流程。



图1-5 安装完成对话框

@ 注意：以上安装图片可能与您安装的不一样，请以实际安装为准。

1.2 软件的卸载

如果您不需要再使用此软件,并希望从计算机中删除掉,则可执行以下操作:
退出所有的指纹管理系统程序,进入**开始-----控制面板-----添加/删除程序**选择考勤管理系统标准版点击删除。这样并不能删除所有的文件,您需要到软件的安装目录下删除相关文件夹。

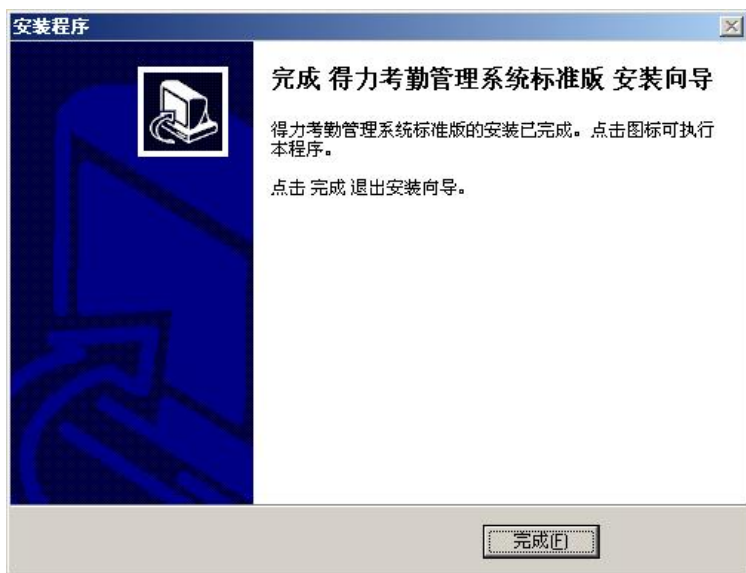
1.3 软件快速使用

- 1、将在设备上登记好的用户的指纹或卡下载到软件中（连接设备—从设备下载人员数据）
- 2、在员工维护中将员工的姓名和其他资料修改后上传到设备中（连接设备—上传人员信息到设备）
- 3、给员工分部门（进入部门管理）
- 4、设置班次时间段（进入班次时间段维护）
- 5、设置班次（进入班次管理）
- 6、给员工排班（进入员工排班）
- 7、将设备上的考勤数据下载至软件中（连接设备—从设备下载记录数据）
- 8、查看考勤报表（进入考勤报表）

1.4 系统主界面

安装好系统后，双击桌面快捷方式或点击【开始】—【程序】—【得力考勤系统标准版】进入系统主界面。如下图所示：

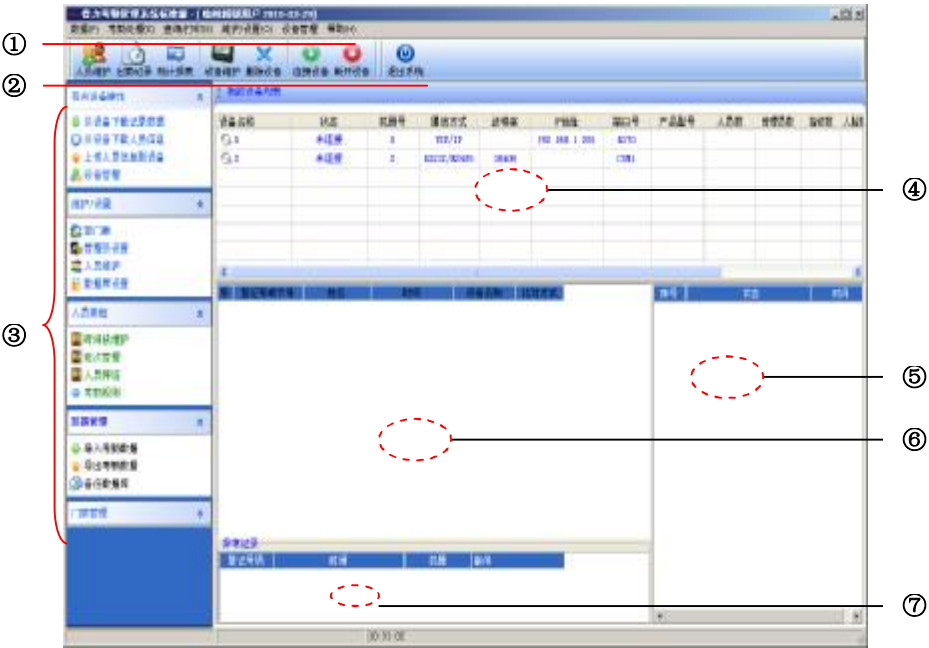

- ①**程序主菜单：**菜单栏里列出了所有操作选项，用户可以单击菜单从而进入不同的界面操作。
- ②**程序快捷键：**单击此处的图标就可以立即执行相应操作。
- ③**常用菜单列表：**系统的主功能模块，与系统菜单功能相同。可通过系统设置进行添加和删除功能模块。具体操作请参见 2.2.11 节 系统设置。
- ④**设备列表：**显示系统中添加的设备及信息，可通过设备维护来添加、删除、

查看和修改设备。

⑤**设备连接状态显示区**：显示当前正在连接设备的通讯状况。

⑥**记录显示区**：显示当前已连接设备的考勤记录。

⑦**异常记录显示区**：显示当前已连接设备的异常记录。

2 管理程序

2.1 设备与程序的数据交换

2.1.1 设备维护

软件要从设备中下载数据时，需要与设备建立通讯。

因此：1. 首先将要连接的设备添加到系统中；

2. 输入相应的连接参数；

3. 连接机器后进行数据的上传与下载。

1 设备维护

在软件主界面上点击**设备维护**按钮或在“我的设备列表”区域内单击鼠标右键选择**设备维护**，在这里对设备进行添加、删除、修改。



系统有 3 个默认设备通讯参数，即 RS232/RS485 方式，以太网方式和 USB 通讯方式。

添加：用户可以新添加一个设备，输入相应设备的连接参数，保存即可，在左边的设备列表中会显示设备名称。

设备名称：给设备取个名称，标识连接的是哪一台机器。

通讯方式：机器与电脑的通讯方式。

波特率：这里的波特率必须选择与机器中的波特率相同。

IP 地址：设备的 IP 地址。

通讯密码：设备中设置了通讯密码则填入相同密码，没有设置则不用填写。

机号：设备的机器号。

端口： 电脑使用的端口号。RS232/RS485 方式为 com 口，以太网方式的默认为 4370。

删除：如果设备已经不需要使用了，在左边的设备列表中单击要删除的机器名，再点击删除就可以从系统中删除该设备。

保存：如果对选中的设备的连接参数修改之后，需点击保存来将信息保存下来。

I 连接设备

已添加到系统的设备都会显示在“我的设备列表”中，在要连接的设备上单击选中，再点击**连接设备**按钮；或者在要连接的设备上单击右键，在出现的菜单中选择**连接设备**。

上的用户信息和记录数据下载到软件中，也可以将软件中保存的用户信息和上传到设备中。进行下列操作时，需首先连接好设备。

从设备下载记录数据：下载设备中的全部验证通过的记录；

从设备下载人员信息：员工信息的下载，可以同时下载员工指纹；

上传人员信息到设备：员工信息的上传，可以同时上传员工指纹；

设备管理：查看设备的信息并通过软件对设备的设置进行修改。

I 从设备下载记录数据

当系统与设备处于连接状态时，才可以进行下载数据的操作。直接点击主界面的右边“有关设备操作”栏的**从设备下载记录数据**；或进入设备管理菜单，选择**从设备下载记录数据**。

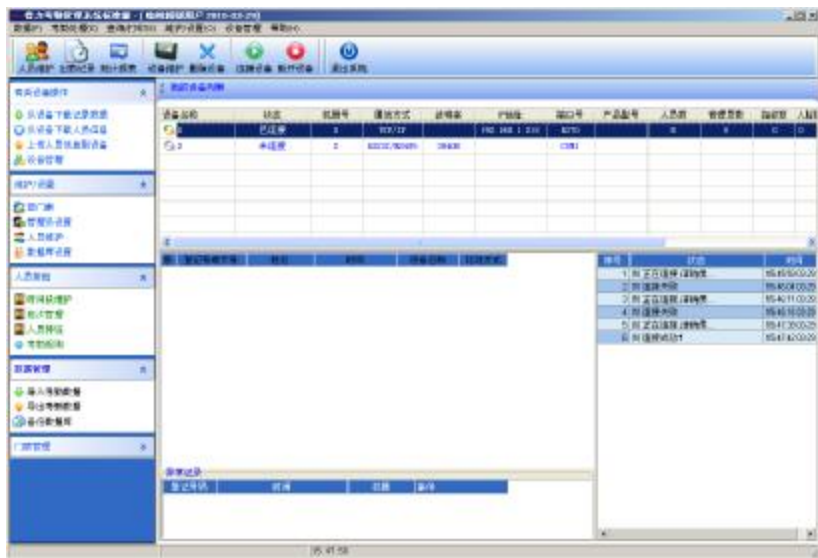

系统会提示“正在读取数据”，这时请稍等片刻，当数据下载完成后在页面右下方的状态栏中提示下载数据完成之后，设备与软件的通讯已经结束。下载之后的数据需要添加到系统，如果数据比较多时，可能需要的时间稍长。

下载的记录会全部显示在记录显示区域。同时，新的记录数据将保存到系

统的员工记录数据表中，可以在出勤记录中查看；新的用户将保存到系统的员工信息表中，可以在员工维护中查看。数据下载完成后，系统并不会自动清除设备里面储存的数据。如果在**维护/设置**菜单下的**系统设置->下载记录->选择了下载记录后删除设备上的记录数据**，系统会自动清除设备上的记录数据。

I 从设备下载人员信息

当系统与设备处于连接状态时，才可以进行下载数据的操作。直接点击主界面的右边“有关设备操作”栏的**从设备下载人员信息**；或进入设备管理菜单，选择**从设备下载人员信息**。

查看设备上的用户：点此按钮可以查看设备上的用户，信息显示在“新用户”栏中。

下载：要下载数据时直接点击下载按钮即可。

如有新用户，则显示在“新用户”栏中。同时，提示是否将新用户添加到系统数据库中。

如果设备上的用户是系统数据库中已经存在的用户，则这些用户会显示在“本地数据库已有用户”栏内。



高速下载：当使用以太网方式连接机器，并且数据比较多时，可以采用高速下载来提高传送速度。

删除：在列表区选中需要删除的用户，可以选择删除设备中所有用户信息：只删除指纹、只删除面部或者只删除密码，只需要在对应项目上打上勾即可，然后选择“删除”按钮。。当要选择多条记录时，可在按住 **Ctrl** 键同时单击鼠标。

1 上传人员信息到设备

当用户不小心删除了指纹机上的人员信息及指纹或使用多台设备时，为了用户使用方便，减少登记量，软件提供了将数据库中的人员信息及指纹上传至机器的功能。

当系统与设备处于连接状态时，才可以进行上传数据的操作。直接点击主界面的右边“有关设备操作”栏的**上传人员信息到设备**；或进入设备管理菜单，选择**上传人员信息到设备**。

分部门选择员工：例某公司有很多个部门，上传时只要上传某个部门的某

一些员工。则将鼠标点在某个部门上，本部门的员工信息将显示在列表中，如下图所示：

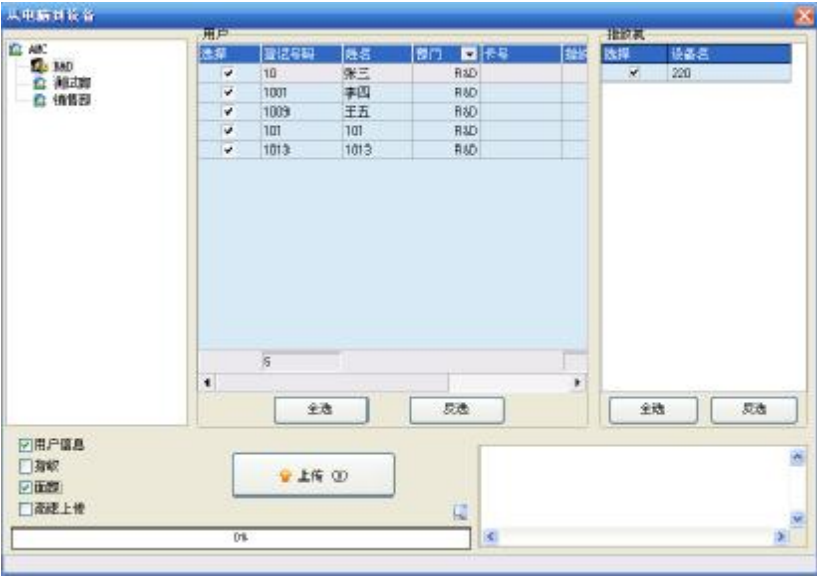

上传：

- 1) 在“用户”栏中选择要上传的员工。
- 2) 在“指纹机”栏中选择要将员工上传至哪一个机器。

用户信息/指纹/面部：勾中要上传的信息即可。

高速上传：当使用以太网方式连接机器，并且数据比较多时，可以采用高速上传来提高传送速度。

删除：那么在用户的列表区中选定要删除的用户，然后选择“删除”按钮。

I 设备管理

当系统与设备处于连接状态时，才可以查看和修改设备信息。直接点击主界面的右边“有关设备操作”栏的**设备管理**；或进入设备管理菜单，选择**设备管理**。在左边设备列表中选中要查看的设备。

1、设备信息

查看设备的容量信息以及产品的型号、序列号、固件版本号等信息。点击“读取设置”，可以看到设备中的相关信息：



@ 注意：这些信息是不允许修改，只能够查看。

2、Wiegand

读取设置：在已定义格式的下拉栏显示出 4 个选择。可以根据自己的需要来设定是 26 位还是 34 位输出。



各选项含义：

已定义格式：指的是系统内置的已经定义好的格式，不需要用户指定总位长

及各个信息的位置。

系统默认 4 种定义格式：wiegand26 with device ID、wiegand34 with device ID、wiegand26 without device ID、wiegand34 without device ID。wiegand26 with device ID 指的是带设备号的 W26 的格式输出。wiegand26 without device ID 指的是不带设备号的 W26 格式输出。这里的设备号定义如下：如果没有设置区位码，则输出的是指纹机机号；如果设置了区位码，则输出的就是设置好的区位码（类似于机器号，不同的是这个码是用户自己指定，且不同机器可以重复，范围在 0-255 之间）。

失败 ID：验证失败后输出的失败 ID 号,当不选择时不输出,范围在 0-65534 之间。

区位码：类似于机器号,不同的是这个码是用户自己指定，且不同机器可以重复,范围在 0-255 之间。

自定义格式：用户自己定义 Wiegand 输出的格式。

总位数：当前格式输出的长度。

ID 开始：ID 号在总位数中的开始位置。

ID bit 位数：ID 号所占位长。

脉冲宽度：指的是 Wiegand 发送脉冲的宽度默认是 100 微秒,但若控制器收不到 Wiegand,可以在 20-800 的范围内调整。

脉冲间隔：默认 900 微秒,可在 200-20000 之间调整。

如果要更改设置，在页面上更改之后，点击**应用设置**即可。

3、验证

点击“设备管理”界面中的“验证”主界面，如下图所示，点击“读取设置”读取指纹机的验证信息。



可以根据您自己的情况来更改选项，点击**应用设置**达到最好效果。

各选项定义：

只用 1:1 比对：对于一个用户既有指纹又有 ID 卡或 Mifare 卡，验证可以将“**只用 1:1 比对**”设置为“**是**”，验证时必须先刷卡，再按指纹，如果不刷卡，按指纹不会有反应。

只验证号码卡：主要是针对 ID 卡而提供的设置，当把它选为“**是**”时，用户直接用 ID 卡验证不用按指纹就可以验证通过；当把它选为“**否**”时，验证 ID 卡后，必须按指纹才能验证通过。

4、电源管理

为了保证机器长时间稳定的运行，有的机器可以设置定时休眠和定时关机单击电源管理标签页，点击读取设置，将机器的空闲设置显示出来：



如果要更改设置，在页面上更改之后，点击**应用设置**即可。

5、门禁

点击“设备管理”中的“门禁”，读取设置后如下图所示。锁控制延时用来控制开锁的时间。最小单位是 20ms，一般设置在 100—200ms 左右。



如果要更改设置，在页面上更改之后，点击**应用设置**即可。

6、Mifare

点击“设备管理”中的“Mifare”，读取设置后如下图所示：



各选项定义：

指纹数：指 Mifare 卡中存储的指纹数目。

指纹开始扇区：Mifare 卡中存储指纹的第一个扇区。

指纹扇区总数：指纹所占的扇区总数。

卡密码：读写卡的密码，只能设置，不能读取。

如果要更改设置，在页面上更改之后，点击**应用设置**即可。

7、高级功能

点击“设备管理”中的“其它设置”页面，读取设置后如下图所示：



重启设备：在设备列表中点击机器名，点击重启设备来重新启动设备。

关机：点击此功能键可以关闭此设备。

升级固件：用户不要自行升级固件，升级固件前要和经销商联系或经销商通知您需要升级的时候再升级，自行升级出现的问题可能影响您的正常使用。

清除管理员权限：当操作员忘记了设备上管理员的用户名和密码而无法进入机器的设置菜单时，可以使用清除管理员命令清除管理员，然后到机器上重新登记管理员。

清除设备全部数据：系统会清空设备上的全部数据，包括指纹和记录。



注意：清空之后则无法还原，请确认在清除之前已经将所有数据全部下载到系统中保存了。

同步设备时间：是将设备时间设置成跟电脑时间同步。

抓取指纹图象：点击此功能键可以显示你所按压的最新的指纹图象。

下载管理记录：将指纹机中的管理记录下载到系统中。

日期格式：在下拉框中选择日期格式，这里的日期格式是指在指纹机的开始界面上显示的格式。

语音功能：可以通过选择开启或关闭来控制指纹机是否使用语音。

8、通讯设置

点击“通讯设置”显示通讯设置界面。点击“读取设置”可读取选定设备的通讯设置：



在读取成功后可修改设备的通讯方式及通讯参数，如波特率，通讯密码，网络速率等，修改完成后点击**应用设置**可将修改后的通讯设置上传到选定的设备中。

2.1.3 实时监控

实时监控功能使得管理软件的人员能够第一时间了解员工的考勤或开门的情况，可以及时发现并处理异常情况。

只需要将软件打开，连接上要监控的机器，如果需要同时监控多台机器，只需将机器全部连接到软件即可。当普通用户在设备上验证成功后，在记录显示区域将立即显示出此次验证的记录：



2.1.4 USB 盘管理

一般来说，可以通过 RS232、以太网、RS485 等几种方式下载记录数据。

当通讯比较麻烦或是通讯不上的时候，可以通过 U 盘来上传下载员工信息和指纹，下载记录数据到软件。

在维护设置菜单下选择**系统设置**，在“功能配置”框中勾中**USB 盘管理**，则在**数据**菜单下的**USB 盘管理**变为可操作的。

由于机型的不同，从机器上下载到 U 盘上的数据结构也不同，因此，使用 U 盘管理时，首先选择你使用的机型：

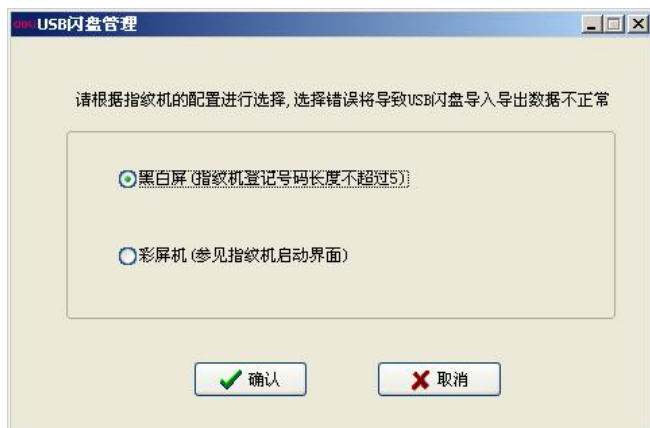

选择之后按确认进入 U 盘管理，如果选择错误可能导致数据不正常。

I 导入用户数据至电脑

将 U 盘插入设备的 USB 插槽， 选择“菜单” — “USB 闪存管理” — “下载用户数据”，按 OK，屏幕显示拷贝数据成功；将 U 盘拔出插入电脑的 USB 插槽，进入软件“数据” — “USB 闪存管理”选择“导入用户数据至电脑”选项卡，出现如下界面：

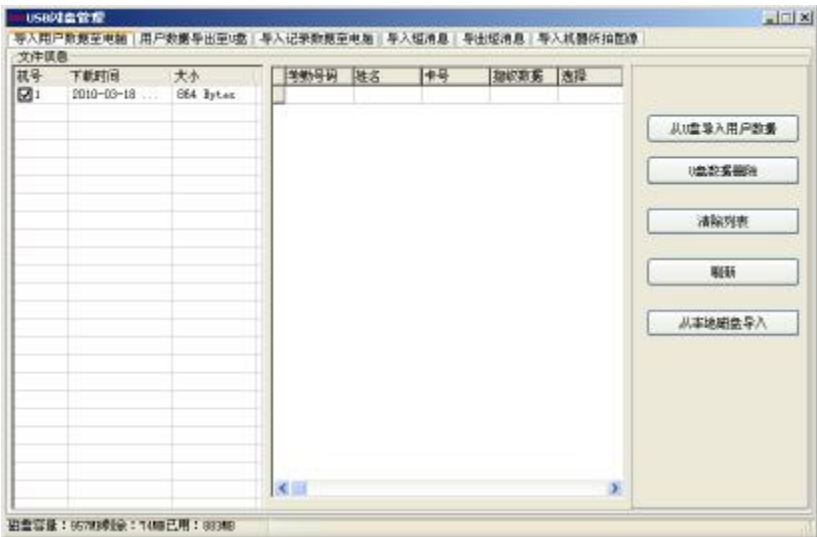

在页面左边“检查记录信息”栏中会显示当前 U 盘中存储的用户数据的文件信息。选中该文件，单击**从 U 盘导入用户数据**，则系统开始导入数据。导入成功的数据在中间列表中显示。

U 盘数据清除：删除 U 盘中的数据。

清除列表：清除当前列表中的员工信息。

刷新：刷新显示当前列表中的员工消息。



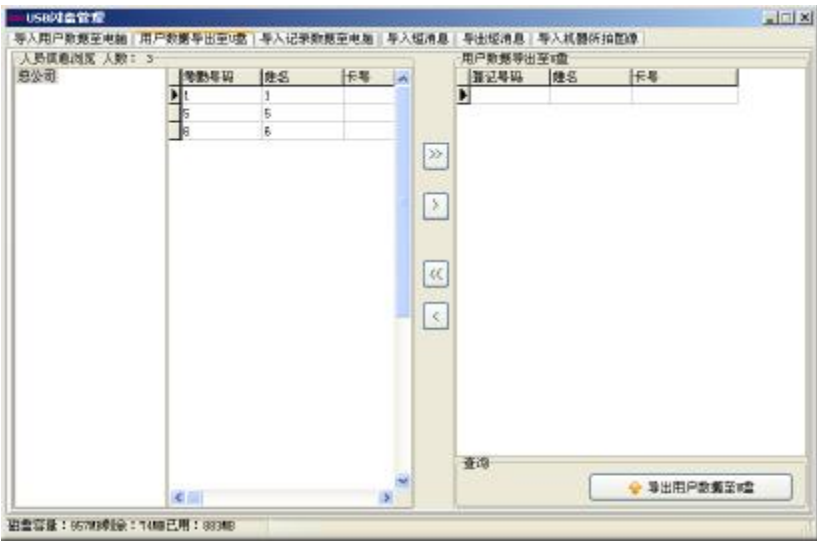

从本地磁盘导入：从电脑的其他磁盘中导入用户数据。

I 用户数据导出至 U 盘

将软件中的用户数据导出至 U 盘保存或通过 U 盘上传至其他设备。这里可以选择要上传的用户。如下图所示：



左边的员工信息浏览栏中可以看到软件中所有的员工信息，可以分部门选择员工，点击中间的移动数据按钮将要导出的数据移至“导出用户数据至U盘”区域。

- ：选定左边全部记录到“用户数据导出至U盘”区域
- ：选定左边已选中的员工至“用户数据导出至U盘”区域。
- ：将右边全部员工记录从“用户数据导出至U盘”区域移出。
- ：将右边已选中的员工从“用户数据导出至U盘”区域移出。

I 导入记录数据至电脑

将U盘插入设备， 选择“菜单”－“USB 闪存管理”－“下载记录数据”，按 OK，屏幕显示拷贝数据成功；将U盘拔出插入电脑的USB 插槽，进入软件“数据”－“USB 闪存管理”选择“导入记录数据至电脑”选项卡，出现如下界面：

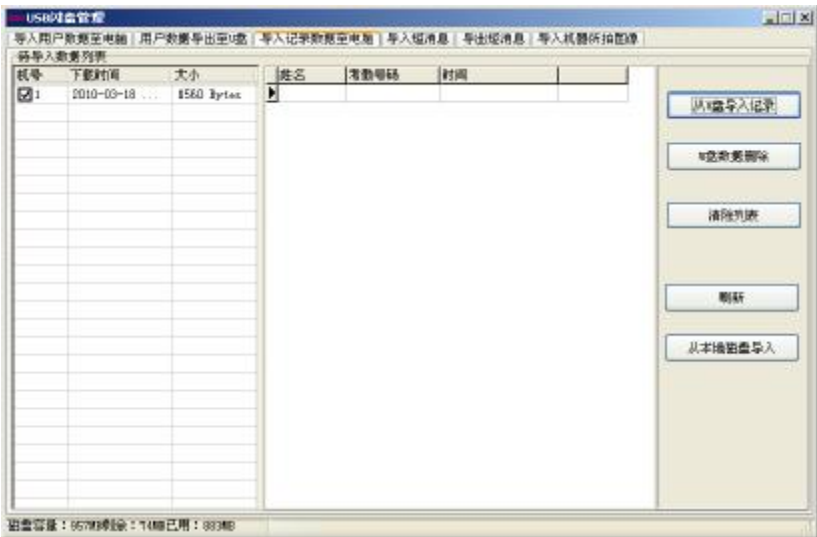

在页面左边“待导入数据列表”栏中会显示当前 U 盘中存储的用户数据的文件信息。选中该文件，单击**从 U 盘导入记录**，则系统开始导入数据。导入的数据在中间列表中显示。

U 盘数据清除：删除 U 盘中的数据。

清除列表：清楚当前列表中的短消息。

刷新：刷新显示当前列表中的短消息。

从本地磁盘导入：从电脑的其他磁盘中导入用户数据。

1 导入短消息

将 U 盘插入设备， 选择“菜单”－“USB 闪存盘管理”－“下载短消息”，按 OK，屏幕显示拷贝数据成功；将 U 盘拔出插入电脑的 USB 插槽，进入软件“数据”－“USB 闪存盘管理”选择“导入短消息”选项卡，出现如下界面：

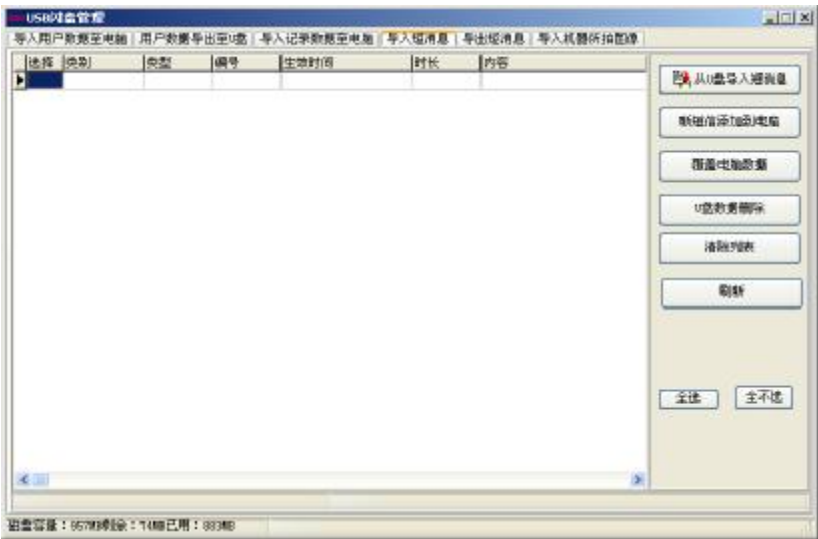

单击**从U盘导入短消息**，则系统开始导入数据。导入成功后提示成功导入的短消息的数目。并在列表中显示导入的所有短消息的内容。

新短信添加到电脑：将机器中有的但软件中没有的短消息添加到软件中。

覆盖电脑数据：用导入的数据覆盖软件中的数据。

U盘数据删除：删除U盘中的短消息数据。

清除列表：清楚当前列表中的短消息。

刷新：刷新显示当前列表中的短消息。

1 导出短消息

将软件中的短消息导出至U盘保存或通过U盘上传至其他设备。这里可以选择要上传的短消息。如下图所示：

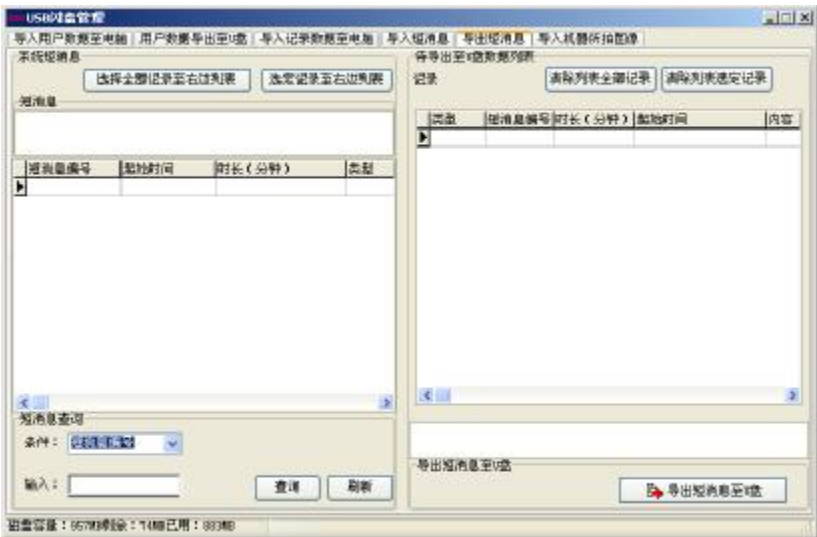

左边的短消息浏览栏中可以看到软件中所有的短消息,当选中某一条短消息时,该短消息的内容还会显示在“短消息”框中。如果短消息数目比较多时,可以使用短消息编号、内容、公共短消息、用户短消息四种查询方式来查询,

选定记录至右边列表: 选择要上传的短消息, 单击选定记录至右边列表, 则将该短消息移至“待导出至 U 盘数据列表”区域。

选定全部记录至右边列表: 把系统中所有的短消息全部选择到“待导出至 U 盘数据列表”区域。

清除列表全部记录: 把“待导出至 U 盘数据列表”区域中所有的记录全部清除, 即不上传短消息或重新选择要上传的短消息。

清除列表选定记录: 选择不要上传的短消息, 单击清除列表选定列表, 则将该短消息从“待导出至 U 盘数据列表”区域删除。

@ 注意: 机器支持 U 盘功能才可以使用。

I 导入机器所拍图像

将 U 盘中保存的考勤照片下载到软件中（只下载考勤通过的照片，即 U 盘

中的 pass 文件夹中所有的照片）。考勤黑名单照片（bad 文件夹中所有的照片）只能在 U 盘中查看。

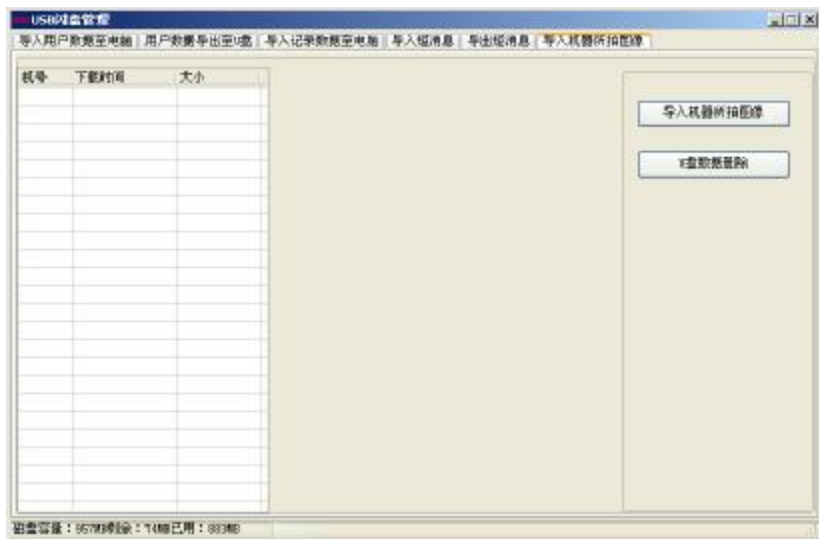

导入机器所拍照片：将 U 盘中保存的验证通过的照片下载到软件里查看。

U 盘数据删除：删除 U 盘中保存的验证通过的照片。



注意：软件支持考勤拍照功能才可以使用此功能。

2.1.5 短消息管理

在某些型号的机器上我们提供了定时定人发送对公对私短消息功能。我们只需要在后台软件上进行设置，然后上传到设备中，对公的短消息在启动设备就可以看到，而且会一直出现，对私的短消息在用户验证指纹之后就会提示短消息。从而减轻人事的工作量，大大提高工作效率。

在维护设置菜单下选择**系统设置**，在“功能配置”框中勾选**短消息管理**，则在**数据**菜单下的**短消息管理**变为可操作的。

I 短消息管理



1、通讯设置

我们提供串口/以太网二种连接方式，与设备通讯中的连接相同，选择对应参数，点击“连接测试”，若连接成功，会转变为“断开连接”字样。连接不成功系统会提示“与设备连接失败”。

2、短消息查询

本系统支持短消息编号、内容、公共短消息、用户短消息四种查询方式，您可以通过“条件”下拉框选择需要的方式，然后在“输入”框中输入相应的查询信息，点击“查询”按钮，在列表区就可以显示符合条件的查询结果。

3、短消息维护

本页面还支持对短消息的基本信息进行维护，主要包括添加、删除、修改和刷新四个功能。

添加：添加一条短消息。点击添加键，出现界面如下：



公共短消息：即对公短消息，只要启动设备就可以看到，而且会一直出现；

用户短消息：即对私短消息，在用户验证指纹之后才会提示短消息；

有效期设置：选中后界面会增加一行，可定义有效期的起始时间和时长。

删除：删除选定的短消息，点击删除键，系统会提示“确定删除选定的短消息吗？”，确定后再次提示“是否同时将设备里的短消息一并删除”，点击OK后短消息被彻底删除；

修改：选中短消息列表中的一条信息，点击修改键，可进行编号、有效期设置、短消息内容的修改；

刷新：进行“短信息查询”后，列表区只存在符合查询条件的短信息，点击“刷新”按钮，列表区将返回显示所有短信息。

4、发送短消息

在左边的短消息列表，选择要发送的短消息，点击“发送短消息”。

5、员工短消息定制

点击“员工短消息定制”出现如下界面：

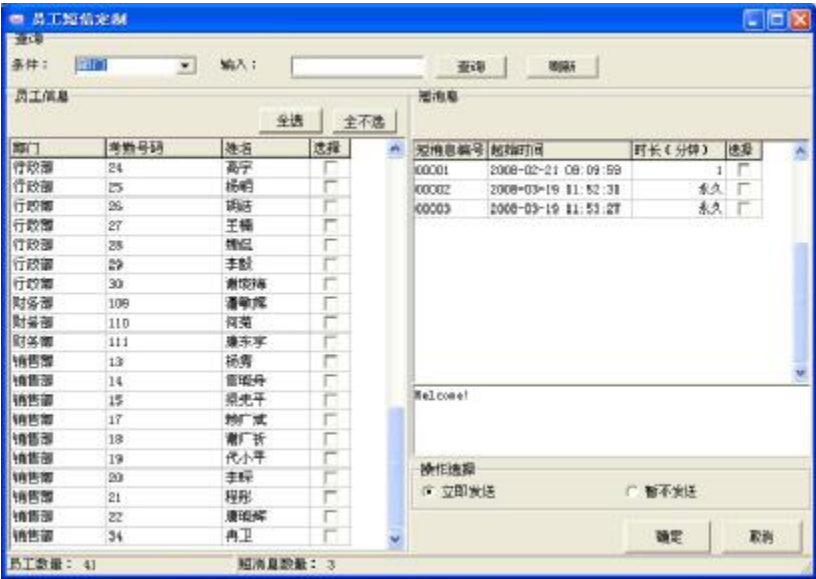

员工信息：此列表显示所有员工，可同时选择多名员工定制信息发送；
短消息：此列表显示已添加的所有的短消息；

操作选择：当软件与机器已经连接时，可以选择“立即发送”；当软件与机器还未连接的话，可以选择“暂不发送”，回到短消息管理主界面，选择暂未发送的短信息，点击“发送短消息”则可完成用户短消息得导出。或通过 U 盘将保存的短消息导出。

6、删除

选择**考勤机短消息**，点击执行，则可删除设备所有的短消息。若在左边的短消息列表选择某短信息，点击执行，则可删除选定的短消息；
选择**考勤机全部员工定制短消息**，点击执行，则可删除设备上所有的用户短消息。

1 员工短消息定制查询



查询：本系统支持短消息编号、部门、考勤号码、姓名四种查询方式，您可以通过“条件”下拉框选择需要的方式，然后在“输入”框中输入相应的查询信息，点击“查询”按钮，在左边的列表区就可以显示符合条件的查询结果。点击“刷新”，左边的列表区就可以显示所有用户的短消息定制信息。

员工短消息定制删除：在左边的已定制短消息员工列表中，选中需要删除的员工，点击“员工短信定制删除”，则可删除定制了。

@ 注意：只有支持短消息功能的机器才能使用。

2.2 维护设置

主菜单上的维护/设置项是在为考勤统计做准备的,在这里可以先设置软件使用的数据库以及关于系统的设置。首先要进入部门管理设置，给员工分好部

门；然后进行员工维护设置、管理员设置；再进行时间段维护设置、班次管理设置、员工排班设置，最后进行的是节日维护、假类设置、考勤规则的设置。

@ 注意：只有给员工排班之后，系统才会根据班次统计出该员工的考勤报表。

这个系统还提供了联机登记指纹或卡的功能，可以有效的避免人员和指纹或卡不对应的麻烦，并简化了指纹上传下载的过程。具体请查阅 2.2.2 员工维护。

2.2.1 部门管理

该模块方便管理部门对各个部门进行分部门管理。主要可以添加、删除部门，以及部门录用员工。具体操作如下：

点击维护/设置菜单下的部门管理菜单项，弹出如下窗口：



新增部门时，首先单击左键选中新增部门的上级部门，然后单击“新增部门”按钮，在出现的对话框中输入新部门的名称，单击“确定”保存。

要修改部门名称时，单击“部门更名”，在部门名称框内输入新名称即可，但是如果需要修改总公司的名称，需要在考勤规则设置中去修改。

要撤销部门，只需在所要撤销的部门上单击左键选中，然后点击“撤销部门”按钮，在出现的警告提示框中选择“确定”，就可以将部门撤销。

要修改部门的隶属关系时，将要修改的部门选中，按住鼠标左键，拖动到新的上级部门名称上，然后按提示操作。

点击部门录用员工按钮,弹出界面如下：



员工框内的员工是无部门员工，即离岗后的员工。离岗就是该员工暂时脱离工作岗位，但还是公司的员工，比如目前国营企业的下岗员工的情况。

在员工框内选择本部门所要录用的员工后，单击加入按钮，所选择的员工加入到本部门，这里所录用的员工，都是离岗的员工。

在本部门员工框内选择所要离开本部门的员工后，单击移去按钮，所选择的员工离开本部门（离岗）。

操作完成后，单击关闭按钮或  返回部门管理界面。

2.2.2 员工维护

选择维护/设置菜单，点击员工维护项，在部门列表中选择要查看的员工所在的部门，则该部门的员工会显示在员工列表中。在这里可以查看或修改员工的各种信息和单独对某个员工进行考勤设置，该处设置的考勤设置的优先权要大于员工排班中的考勤设置。

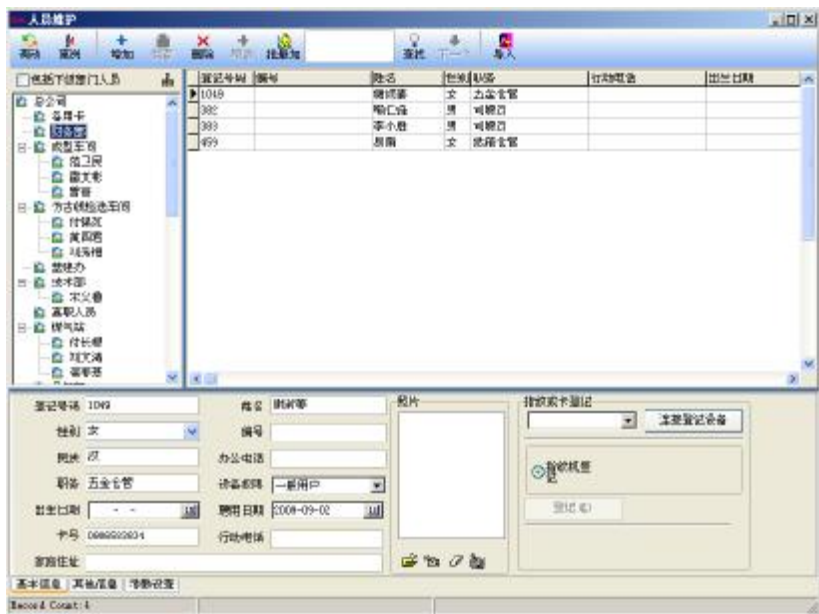

员工维护窗口的上半部分是员工列表，下半部分是当前选择员工的各种信息并可以作修改，分为三页显示，单击底部的分页标签可以进入不同的页面。可以在不同的页面上进行相关操作。

如果员工比较多时，可以使用查找方式。在查询工具条中输入查询条件，点击查询按钮就可以查询某个员工的具体信息。

1、员工的各项信息中，‘姓名’、‘登记号码’为必填项，其他各项根据需要填写。还可以将员工照片添加进来。

@ 注意：编号登记号码的区别：登记号码是适用于设备上的，根据普通设备的要求，一般机器不能超过 65535，而编号是用户自定义的，大小没有限制，也可以加字母等。

1) 新增员工

通常第一次使用本管理程序时，在设备上登记了用户之后再下载至软件中直接修改姓名保存，再上传到机器上使用即可。

如果要直接在软件中新增员工，为了确保新增的用户信息和指纹或卡能够一一对应，在这个界面中可以连接设备来实时登记指纹和卡。连接上设备后，每添加一名员工的同时登记对应人的指纹或卡。以避免出现指纹或卡和人员不对应的麻烦。

a、 登记指纹

在“指纹或卡登记”下拉框中选择要连接的登记的指纹设备，连接成功后开始新增员工。选取员工所在的部门，按按钮后，再输入员工的登记号码、姓名及其它相关信息。单击**登记**按钮开始登记指纹。

指纹机登记：使用脱机指纹机来登记指纹。

I 登记流程

单击登记按钮，出现如下登记界面：



用鼠标点击界面上 10 个手指中任一手指开始登记，则连接的指纹设备会处于登记状态：



@备注：图中如果选择登记为胁迫指纹，只有上传至支持胁迫指纹的设备才有用，而上传至不支持胁迫指纹的设备上将视为普通指纹使用。

根据提示在指纹机的采集器上按压指纹，按压成功 3 次后提示登记成功，则完成了一次指纹登记。如还需登记备份的指纹则再选择一个手指登记。登记完成后按确认返回新增员工界面，可以继续新增员工。

b、登记卡

在“指纹或卡登记”下拉框中选择要连接的登记的射频卡类设备，连接成功后开始新增员工。选取员工所在的部门，按 **+** 按钮后，在射频卡机器上刷要登记的卡，刷过之后该员工的登记号码和卡号的会显示相应卡片的信息，根据需要更改编号和姓名，卡号不可以随意更改。光标则定位在姓名栏中：

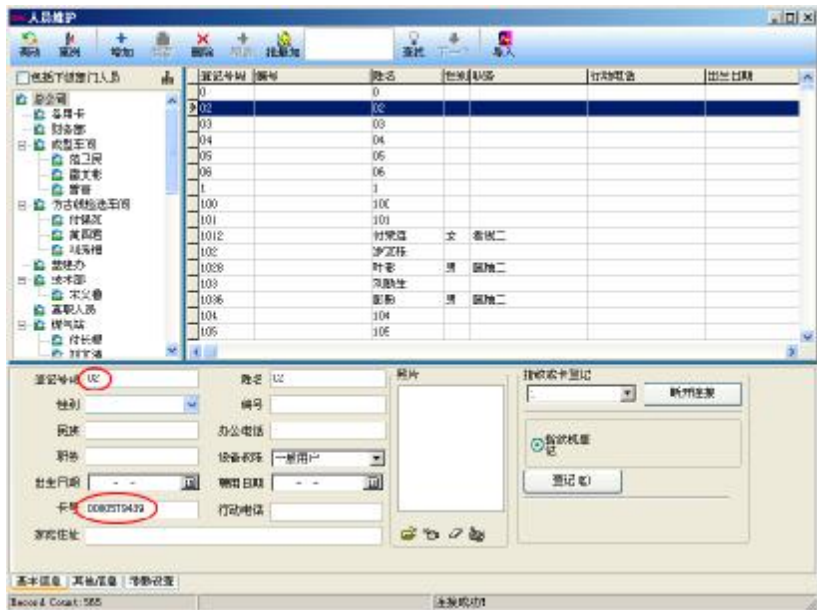

如果还需要继续新增员工，再按 **+** 按钮重复上述操作即可。

2) 批量增加员工：当某一部门录用了一批员工时，可以通过该功能增加员工，

减轻操作员的工作量。例如票据部批量增加员工，首先选中部门，单击“批量增加员工”按钮，出现批量增加员工界面。

如果该部门没有员工，出现如下界面：



批量添加员工对话框，包含以下元素：

- 标题栏：批量添加员工
- 登记号码：显示为“编号格式：”
- 通配符“*”宽度：显示为“3”
- 从：显示为“1”，到：显示为“1”
- 列表框：显示为“001”
- 底部按钮：确认（带绿色对勾图标）和放弃（带红色叉号图标）

如果该部门已有员工，出现如下界面：



增加员工界面的左上角出现从票据部选中的员工复制数据，如果新增加的员工和选中员工的排班和考勤设置相同，就在“复制当前员工的排班和考勤设置”上单击左键，选中这个选项，如果还有其它字段相同，在字段选择框中选中相应的字段。

批量增加员工时考勤号码也可以批量增加，通过“(*)”这个通配符，可以方便的添加员工编号。

编号格式：是指考勤号的格式，例如该部门的员工都是1打头的编号，就是1???这样的编号，在编号格式框中输入1(*)就可以了，这时界面显示如下：

批量添加员工

从员工 张如英 (1026) 复制数据。

☐ 复制当前员工的排班和考勤设置

登记号码

编号格式: 1(*)

通配符“*”宽度: 3

从: 0 到: 10

1000
1001
1002
1003
1004

选择要复制的字段:

☐ 登记号码
☐ 姓名
☐ 性别
☐ 职务
☐ 移动电话/传呼
☐ 部门
☐ 管理员
☐ 民族
☐ 卡号
☐ 级别

确认 放弃

通配符的宽度：是指通配符可以代表几位编号，如前面例子中编号为 1???, 这时通配符宽度为 3，如果编号为 1??，那么通配符宽度就要用 2 了。宽度确定了以后，确定生成编号的范围，通过“从”框和“到”框来完成，比如要生成 106 到 118 这一范围的编号，在“从”框中输入 6，在“到”框中输入 18 就可以了，这时通配符宽度为 2，但从 6 到 9 宽度只有 1 位，这种情况下，系统会自动补零。生成后界面如下：

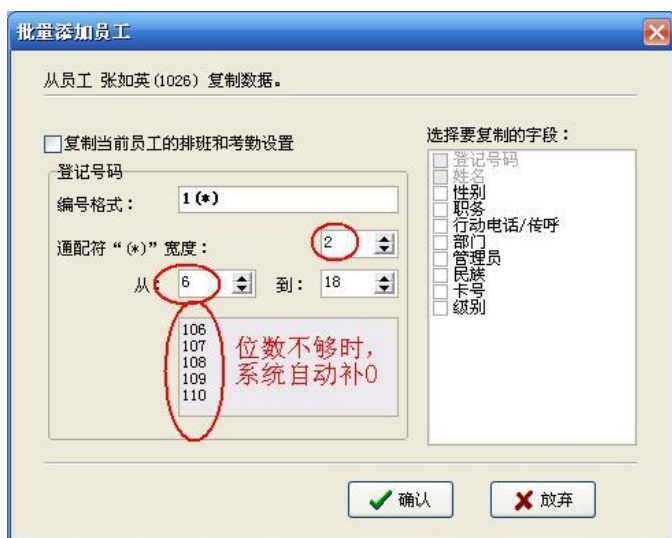

单击“确认”按钮，来新增员工，单击“放弃”按钮，回到员工表界面。

3) 修改员工：员工的登记号码请不要随意修改，以免造成和设备中的号码不对应。姓名等其它信息可以修改。按  按钮，在相应的输入框内输入新的数据然后保存即可。

4) 员工变动：

员工调动：当前员工从一个部门调入到另一个部门，单击  员工调动按钮，出现如下对话框：

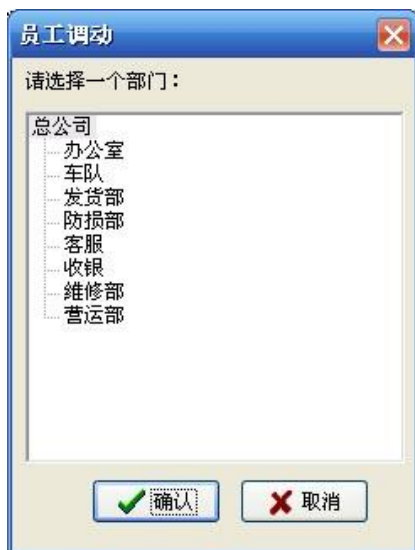

在调入部门框内选择调入部门，按“确认”键将员工调入，按“取消”键取消本次操作。

员工离岗：当前员工仍留在总公司内部，但是不再有上级部门，也不出现在统计报表中，相当于国有企业普遍流行的下岗现象，离岗的员工可以通过部门管理中的录用员工重新录用。单击  员工离岗按钮后，出现如下对话框：



按是(Y)按钮将员工离岗，按否(N)按钮取消操作。

2、右键快捷操作

在员工列表区域点右键，可以对员工的基本信息进行导出、生成报表的操作。

作，还可以在当前界面显示、隐藏数据的全部列。如下图：

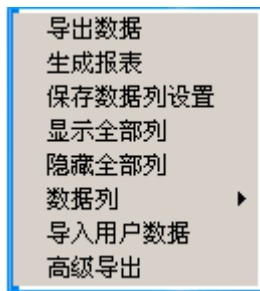

导出数据：导出当前部门的所有员工的信息。操作步骤如考勤报表中的导出数据。

生成报表：当前部门所有员工的全部信息以报表的形式显示。操作方法如考勤报表中的导出数据。

保存数据列设置：在更改数据列显示设置之后，保存数据列设置，以后直接通过载入数据列设置就可以使用了。

显示全部列：点击该选项之后 出现员工的所有信息。

隐藏全部列：使用该选项之后将隐藏员工的所有信息。

数据列：显示的是员工视图中的组成员工信息的列的名称。

导入用户数据：批量导入用户数据。（请参见附录 3.8 导入用户数据）

高级导出：此功能适用于对数据的导出有严格要求的用户，这里可以根据用户设置的格式将出勤记录以指定的文件格式导出。详细操作请参见附录 3.7 高级导出。

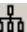
3、点击部门设置按钮，可以对部门进行设置。设置方法同部门管理操作相同。

4、点击分页标签中的其它信息，出现界面如下：

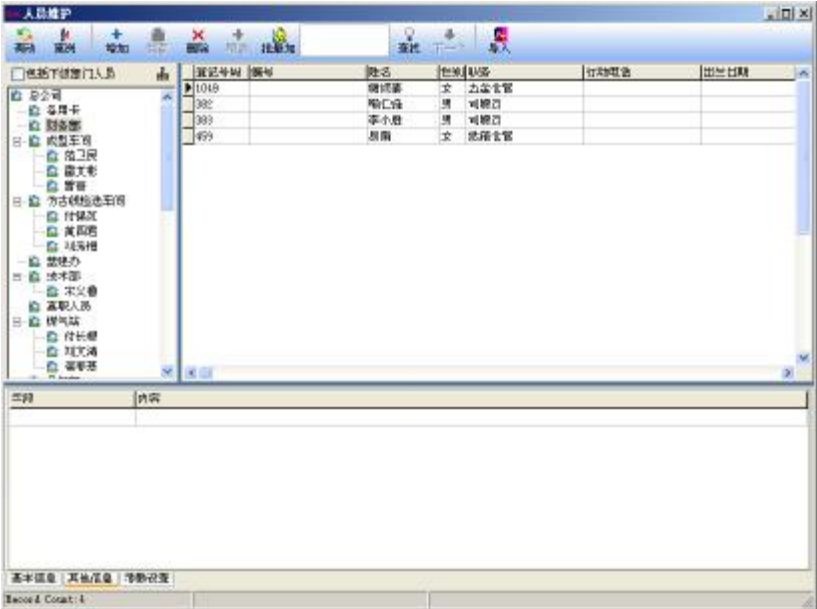

其它信息页中可以输入该员工比较重要的相关信息，选取部门，选中员工，在字段栏中输入信息类型，内容栏中输入相关内容，然后保存输入的信息就可以了。

5、单击分页标签中的考勤设置，出现界面如下：

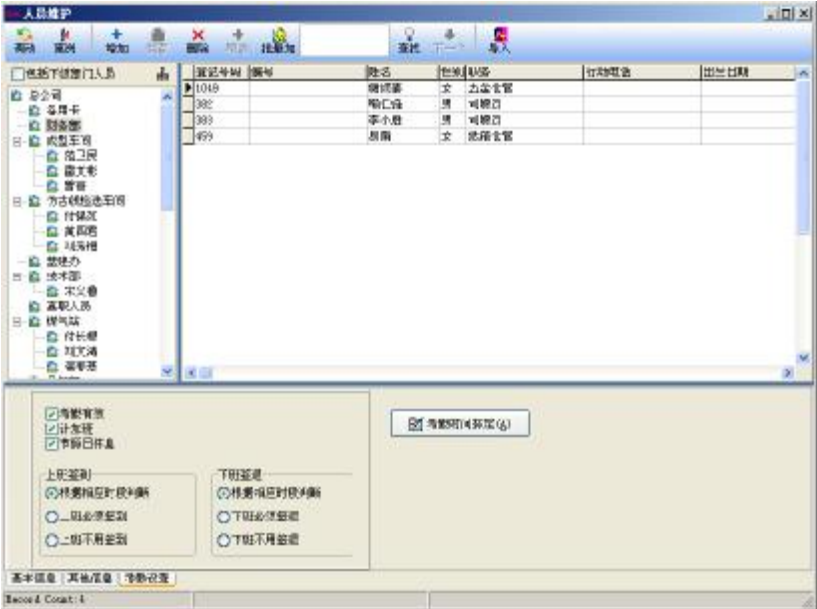

考勤有效：本项选中时，将根据考勤规则和班次计算考勤，否则，该员工不参加考勤，按正常上班记。例如单位的领导可以不考勤而计算为正常上班。

记加班：本项选中时，计算该员工加班。

节假日有效：本项选中时，该员工在节假日将休息，如果上班，按加班记，否则，该员工在节假日必须上班，不上班按旷工记。

上班签到/下班签退：可以设置该员工是否必须签到签退，该项目中设置的权限高于班次时间段中设置的权限。

I 员工考勤设置

单击考勤时间排定，进入员工考勤设置窗口，界面如下：



考勤统计方式和考勤设置中的基本一样，只是多出了一个加班需经过登记或审核选项，该项选中时，所有的加班都必须经过登记或审核，否则，加班为自由加班。

当前排班表主要指员工所上班次的一个列表，框中显示的是该员工当前所使用的班次情况，包括起用日期、停用日期和班次名称。如果需要给该员工更改班次，先单击当前排班表中的班次，它会变蓝显示，然后单击  按钮，

删除当前班次，完成后单击  按钮，添加一个新班次，界面如下：

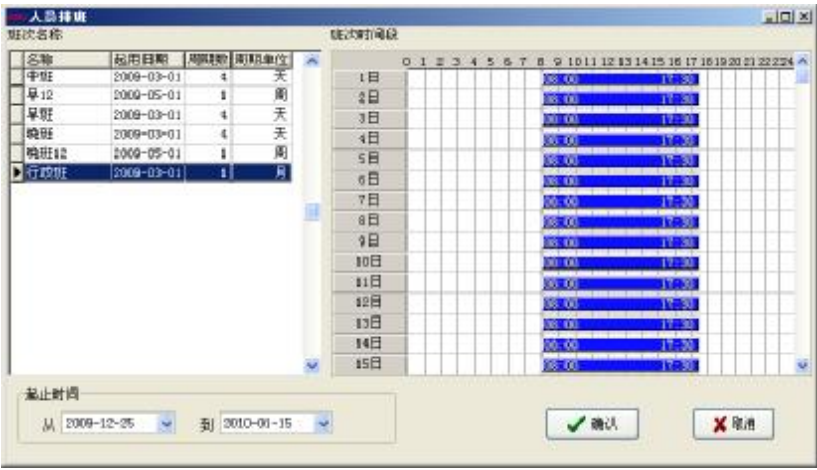

在已经设置好的班次中选择一个新的班次，确定它的起止时间，单击“确认”按钮确认所进行操作，单击“取消”按钮则取消所做操作，返回员工考勤设置窗口。

当员工定期更换班次时，可以在当前排班表中添加多项班次，但是班次的起用日期和停用日期是不能有重叠的，例如：

启用日期	停用日期	班次
03-3-1	03-5-30	春天班
03-6-1	03-9-1	夏天班

当智能排班功能选中的时候，出现如下界面：



智能排班是指在设定的时间员工没有排班但有考勤记录时，系统可以自动判断记录属于哪个时间段。这个功能主要适用于频繁换班的情况。

最少的智能排班时间：当您设定了一个时间之后，比如 1 天，这时只有员工的未排班的时间超过 1 天以上，系统才会用所列班次时段进行判断，否则不判断。

可能用到的时段：就是该员工可能上的班次时段，单击  按钮，出现供选择的班次时段，这些班次时段就是在班次管理中已经设置好的班次的名称列表。界面如下：

签到

☒根据相应时段判断
☐上班必须签到
☐上班不用签到

签退

☒根据相应时段判断
☐下班必须签退
☐下班不用签退

☒进行智能排班

最少的智能排班时间：
 1 天 0 小时

☒计算考勤
☒节假日有效

☒计算加班
☒加班需经过登记或审核

当前排班表：

+

-

起用日期	停用日期	班次
2009-11-27	2009-11-30	晚班
2009-12-01	2009-12-05	中班
2009-12-06	2009-12-10	早班
2009-12-12	2009-12-15	晚班
2009-12-16	2009-12-20	中班
2009-12-21	2009-12-25	早班

可能用到的时段：

行政班

早班(12)

晚班(12)

✓ 确认

✗ 放弃

只需在出现的班次名称列表上选择相应的班次名称并单击左键就可添加所选的班次。如果需要从可能用到的时段列表中删除所选的班次，首先选中要删除时段，单击  按钮，就可以将选中时段删除。



设置完成后，单击“确认”按钮保存设置，单击“放弃”按钮放弃所做的修改返回考勤设置标签页。

2.2.3 管理员设置

设置管理员

为了保证系统的安全，防止未授权用户对系统数据的更改，管理程序提供了管理员设置项。在管理程序的维护/设置菜单下选择管理员设置，弹出下面对话框：



单击“管理员”按钮来添加或取消管理员

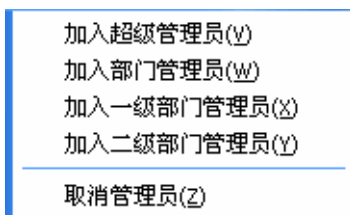

选择所要添加的管理员的类型（推荐首先添加超级管理员），点击后出现如下界面：



在此界面上选择所要添加的管理员，所以管理员首先必须是公司的员工



管理员的初始口令是本人的登记号码，点击确定进入管理员权限设置界面，在此界面可以设置此管理员可以对软件进行的。



单击各项前面的框在选中与不选中之间切换，☒表示选中该项，全不选则表示按照系统默认的权限设置给每一类管理员。选择完成之后点击“确认”设置完成，点击“放弃”可以在下次再设置权限（在管理员界面中选定要修改的管理员，点击“操作权限”按钮即可进行重新设置）。详细请见可授权项目



注意：管理员不可以修改自己的权限，不可以删除自己，只有上一级的管理员可以修改、添加或删除下一级的管理员。当只有一个管理员时，才可以改变权限或取消管理员的。详细请见管理员的分类及权限

设置好管理员后，系统默认管理员的口令为该员工的登记号码，建议将口令修改为个人口令保证系统数据的安全性。

系统设置了管理员之后，在以后进入系统时会提示输入管理员登陆号码及口令才可以进入系统。



I 管理员的权限与分类

1. 管理员的分类

系统总共有四类管理员，按权限高低排列：

超级管理员、二级部门管理员、一级部门管理员、部门管理员

2. 管理员权限

超级管理员可以管理所有员工；部门管理员只能管理本部门的员工。

超级管理员权限：超级管理员是系统最高一级的管理员，可以对除自己外的任何管理员进行添加、修改、删除的操作，只有它可以初始化管理系统和进行数据库的设置。它的默认权限是可以对系统进行任何操作。如果在设置管理员权限界面中全不选，则使用默认权限；如果有选择几项，则该管理员只能对选中的项目有操作的权限。

二级部门管理员权限：二级部门管理员可以添加本部门管理员，并对本部门内除自己以外的同级或是低一级的管理员进行修改权限、删除的操作，不可以对其他部门的任何管理员进行操作。如果有选择几项，则该管理员只能对选中的项目有操作的权限。

一级部门管理员：一级部门管理员可以添加本部门管理员，并对本部门内除自

己以外的同级或是低一级的管理员进行修改权限、删除的操作，不可以对其他部门的任何管理员进行操作。如果有选择几项，则该管理员只能对选中的项目有操作的权限。

部门管理员：部门管理员可以添加本部门管理员，并对本部门内除自己以外的同级的管理员进行修改权限、删除的操作，不可以对其他部门的管理员进行操作。如果有选择几项，则该管理员只能对选中的项目有操作的权限。

I 可授权项目

清除过期数据/备份数据库/导出考勤数据：在数据菜单下有这 3 个项目，管理员如有此权限，可以保存和查看数据。

导入考勤数据：在数据菜单下的项目，可以将文件中的记录数据导入到系统中。

员工公出/请假：在考勤处理菜单下的项目，也可以点击“员工请假”图标，可以设置员工公出/请假状况，并可以生成员工公出/请假记录表。

员工忘签到/签退处理：在考勤处理菜单下的项目，如有员工忘签到/签退，则给该员工添加签到/签退记录。

集体迟到/早退处理：在考勤处理菜单下的项目，如有集体忘签到/签退，则忽略指定时间内的签到/签退记录，再新增签到/签退记录。

出勤记录：在查询/打印菜单下的项目，可以查询员工的出勤记录并查看系统修改日志。

当前员工在岗情况：在查询/打印菜单下的项目，可以查询员工当前时间的在岗/不在岗情况。

考勤异常查询与报表：查询/打印菜单下的项目，也可点击“统计报表”图标进入，可以查询各种异常情况，并对考勤情况进行统计，生成报表。报表可以打印。

部门管理/员工维护：在维护/设置菜单下的项目，在部门管理中可以设置部门；员工维护里修改员工信息和员工的考勤设置。

管理员设置：在维护/设置菜单下的项目，设置管理员并进行权限分配。

时间段维护/班次管理：在维护/设置菜单下的项目，在时间段维护中可以设置上班的时间段，在班次管理中，选择适当的上班时间段或时间段组合来设置不同的班次。

员工排班：在维护/设置菜单下的项目，在此将已经设置好的班次安排给员工。

节日维护：在维护/设置菜单下的项目，进行节日设置。

假类设置：在维护/设置菜单下的项目，进行假类设置，并设定假类在报表中的统计规则。

考勤规则：在维护/设置菜单下的项目，进行考勤规则设置，并设定考勤项目在报表中的统计规则。

数据库设置：在维护/设置菜单下的项目，在此进行数据库连接。

系统设置：在维护/设置菜单下的项目，能够对软件的一些选项进行设置

连接设备：在设备管理菜单下的项目，能够连接设备。

从设备下载记录数据：在设备管理菜单下的项目，能够下载记录数据。

上传人员信息到设备：在设备管理菜单下的项目，能够上传人员信息。

下载员工及其指纹信息：在设备管理菜单下的项目，能够下载员工指纹信息。

清除设备中的记录数据：在设备管理菜单下的项目，清除考勤机的记录数据。

设备管理：在设备管理菜单下的项目，能够查看设备的信息并对设备进行一些操作。

设备维护/删除设备：在设备管理菜单下的项目，能够添加删除修改设备的通讯信息。

同步设备时间：在设备管理菜单下的项目，将设备的时间与电脑的时间同步。

2.2.4 时间段维护

在班次设置之前，必须将所有可能用到的时间段设置完毕，选择维护/设置菜单，单击主菜单上的维护/设置下的时间段维护选项(如下图)，可以对员工排班使用到的时间段进行设置。



在设置时间段的时候，如果没有设置班次管理的话，系统会自动提示您设置班次管理，界面如下：

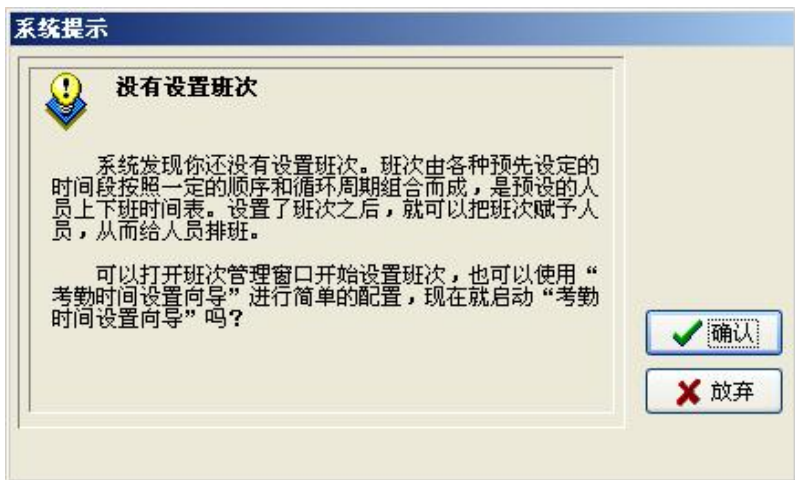

按放弃键直接进入班次时间段维护界面如下图：



按确认键进入考勤时间设置向导界面，根据向导的提示设置简单的时间段和班次：



考勤时间设置向导后，选择上下班的时间，上下班时间分为两种，一种是早晚上下班，中午时间不考勤，还有一种就是分上午和下午分别进行考勤（四次）。然后输入上下班的时间，点击下一步继续对班次进行管理，如果按取消则直接进入时间段维护界面。

如果选择的是早晚上下班，中午不考勤选项的话，则一天只需要登记两次考勤，如下图：

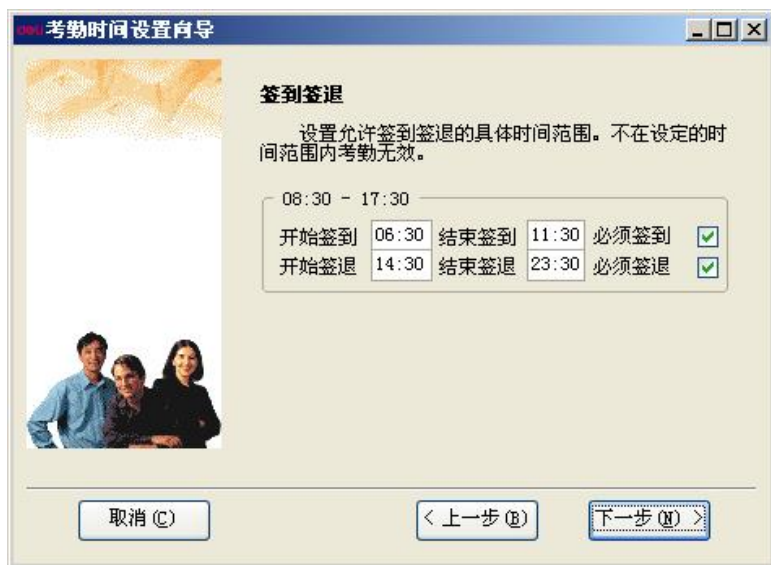

考勤时间设置向导

签到签退

设置允许签到签退的具体时间范围。不在设定的时间范围内考勤无效。

06:30 - 17:30

开始签到	06:30	结束签到	11:30	必须签到	<input checked="" type="checkbox"/>
开始签退	14:30	结束签退	23:30	必须签退	<input checked="" type="checkbox"/>

取消(C) < 上一步(B) 下一步(N) >

这个界面主要是设置签到、签退开始的时间。在选择的时间范围内决定在上下班的时候是否必须签到和签退，如果需要签到签退的话，则只需要在必须签到和必须签退的复选框内打上勾就可以了。也可以根据不同的部门或者人员设置上班必须签到、下班不用签退，或者是上班不用签、下班不用签退。选择好后按下一步便可以进入下一界面：



考勤规则

设置本单位考勤的计算方法。

超过上班时间多少分钟以后签到开始计算迟到？

5

提前下班时间超过多少分钟签退计算为早退？

5

取消 (C)

< 上一步 (B)

下一步 (N) >

在这个界面可以设置迟到和早退的时间。完成这一步之后进入确认阶段：



确认

系统将新增名为“白天”的时间段和一个名为“正常班”的班次。
以后就可以使用新的班次给人员进行排班了。

☒ 直接把本次设置的班次排给所有现在还没有排班的员工

☐ 把本次设置的班次作为各部门的默认班次

单击“完成”按钮结束并确认本次操作。

取消 (C)

< 上一步 (B)

完成 (F)

在这个界面上，系统提示将新增一个名为“白天”的时间段和一个名为“正常班”的班次，因为在前面我们选择的时一天两次考勤时间。如果选择一天四次考勤，系统将新增两个时间段，分别为“上午”和“下午”。还可以选择是直接把本次设置的班次排给所有现在还没有排班的员工还是把本次设置的班次作为各个部门默认的班次。选择完成后单击“完成”按钮，完成设置。单击“完成”后，将进入时间段维护界面。如下图：

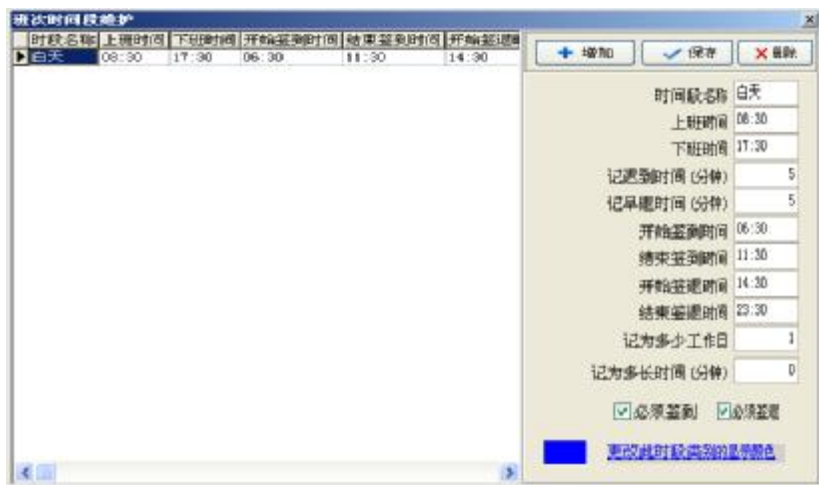

班次时间段维护的界面主要分左右两部分，左部分主要是班次时间段列表，右边是班次时间段的管理。可以添加、删除、和修改班次管理时间段。

添加：单击  增加按钮，添加一个新时段，输入时间段名称、上下班时间、签到时间范围、签退时间范围、记迟到时间、记早退时间以及记为多少个工作日，只有在签到和签退时间范围内的考勤记录，才是有效记录，也就是统计时以这些记录为准。同时选择这个时间段是否要求必须签到和签退。输入时间的格式为hh:mm，分别对应小时、分钟。

删除：选中一个已有时间段，单击  删除按钮可以将选中时间段删除。

保存：单击  保存更新，当修改或增加了一条时间段，点击此按钮就能将信息保存下来。

时间段设置各项含义

记迟到时间（分钟）：上图中设为5分钟，表示上班时间超过5分钟后才记迟到，比如上图中，上班时间为7:50，甲7:53签到，乙8:00签到，这时甲没有迟到，因为他的签到时间距上班时间没有超过5分钟，乙迟到10分钟，因为他的签到时间距上班时间超过5分钟了。

记早退时间（分钟）：和记迟到时间一样，看签退时间和下班时间之间的时间差。

开始签到/结束签到：必须输入。该时间段的签到的有效范围，在此范围外的签到记录为无效记录。

开始签退/结束签退：必须输入。该时间段的签退的有效范围，在此范围外的签退记录为无效记录。开始签退的时间和结束签到的时间不能有重合的时间。

记为多少工作日：指每个班次记为多少个工作日，如果这里设置了数值，统计时程序将按照设置数值统计工作日，否则按考勤规则里的设置统计。

记为多长时间（分钟）：在统计报表中将该时间段的时长记为多长时间，可由用户自己设置。例如：某时间段的实际时长为9小时，可以将其记为8小时，在考勤统计中也将该时间段记为8小时。

必须签到、必须签退：可以根据不同岗位的不同要求可以选择班次时间段是否必须签到，必须签退。

更改此时段类别的显示颜色：可以更改每个班次时间段的颜色，以区分每个不同的班次。只要将鼠标左键单击颜色区域就能修改想要的颜色。

2.2.5 班次管理

在已经设置好了时间段维护之后可以进行班次管理。选择维护/设置菜单，点击班次管理选项，可以进入班次管理菜单。菜单界面如下：



界面分班次名称段和班次时间段，班次名称框主要包括班次的名称，班次的起用日期，班次的周期数，班次的周期单位。

班次的名称：班次名称不能重复，表格中的所有字段不能为空。

起用日期：就是该班次从什么时间开始使用，格式为 yyyy-mm-dd，例如 2002 年 10 月 15 日为 2000-10-15，2003 年 3 月 6 日为 2000-03-06。

周期数：班次循环周期 = 周期数 * 周期单位

周期单位：有天、周、月三个选择项。

利用班次管理工具条，增加、删除、修改班次。在班次表编辑状态（点击修改按钮后）下，可以增加、修改、删除班次时间段。

增加：单击+新增班次按钮，添加一个新的班次，右边将增加一个空白的班次时间段。然后点添加时段。弹出如下界面：

添加班次时段

选择所属班次的时段：

☐ 白天 (08:30-17:30)

☐ 该时段计为加班

计加班分钟数： 0

选择要添加该时间段的日期：

☒ 星期一
☒ 星期二
☒ 星期三
☒ 星期四
☒ 星期五
☒ 星期六
☒ 星期日

确认 放弃

选择设置好的班次时间段，直接加入班次时间段，然后选择使用该时段的日期，同时可以选择该时段是否记为加班，单击“确认”按钮保存设置，单击“放弃”按钮取消操作。

如果有需要可以设立没有上班时间的空班次。

班次删除：选中一个已有的班次，单击删除按钮可以将选班次删除。

修改：选中一个已有的班次，单击修改按钮可以对所选班次进行修改。

时间段删除：单击“清除时段”按钮，选中的时间段将被删除。

保存：当修改或增加了一条班次，点击此按钮 保存就能将信息保存下来。

2.2.6 员工排班

如果没有给员工排班，则最后会做不了考勤统计，一个员工没有班次的话系统无法判别他的考勤记录是上班还是下班，也无法统计他的考勤。

设置好了时间段和班次管理以后就可以对员工进行排班了。选择维护/设置菜单，点击员工排班选项，可以打开员工排班设置窗口，在此窗口下可以对员工的班次信息进行维护：



页面左边显示的是按部门进行排班。当鼠标点在部门名称上的时候，在右边的员工模块里面就能显示出该部门所有员工及其排班班次。

部门排班：就是根据不同部门的特点进行分部门排班。单击左上角  “部门排班”按钮，出现如下对话框：

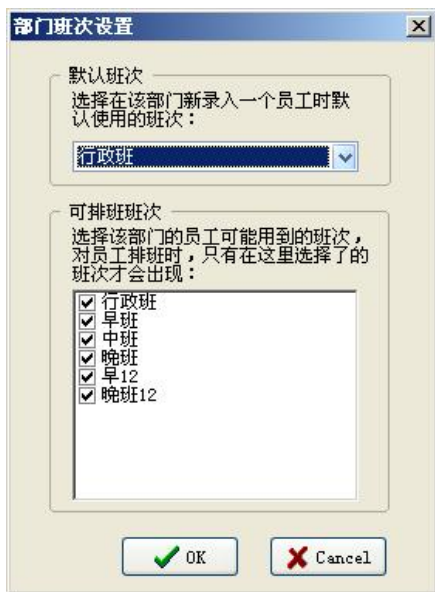

默认班次：从下拉菜单中可以选择一个班次作为该部门新录入员工时默认使用的班次，就是当一个部门登记完新员工后系统自动赋给该新员工这个班次。

可排班班次：可排班班次列表框中显示了目前所有设置好的班次名称，对该部门员工排班时，只有选择了的班次才会出现在班次列表中。

I 正常排班

页面的右边是员工排班模块。员工排班可以单个对其进行排班，也可以批量对其进行排班。按全选按钮可以将所有的员工进行排班。在员工列表界面按住ctrl键单击鼠标可以对员工进行多选，选定需要排班的员工然后点击员工

排班按钮，出现如下界面：

人员统计设置 (谢淑美)

签到

☒根据相应时段判断
☐上班必须签到
☐上班不用签到

签退

☒根据相应时段判断
☐下班必须签退
☐下班不用签退

☒进行智能排班

最少的智能排班时间：
1 天 0 小时

☒计算考勤
☒节假日有效

☒计算加班
☒加班需经过登记或审核

可能用到的时段：+ -

当前排班表：

+ -

起用日期	停用日期	班次
2000-01-01	2999-12-31	行政班

确认

放弃

签到、签退：可以设置该员工是否必须签到签退，还是根据相应的时间段判断是否需要签到、签退。该项目中设置的权限高于班次时间段中设置的权限。

计算考勤：指考勤是否有效，本项选中时，将根据考勤规则和班次计算考勤，否则，该员工不参加考勤，按正常上班记。例如单位的领导可以不考勤而计算为正常上班。

记算加班：本项选中时，计算该员工加班。

节假日有效：本项选中时，该次排班的员工在节假日将休息，如果上班，按加班记，否则，该次排班的员工在节假日必须上班，不上班则按旷工记。

加班需要经过登记或审核：指的是该次排班的员工的所有加班必须经过登记或者审核才有效。

在当前排班选项下面可以查看该员工的所有班次，可以增加和删除改员工

的班次。按增加键  出现如下界面：

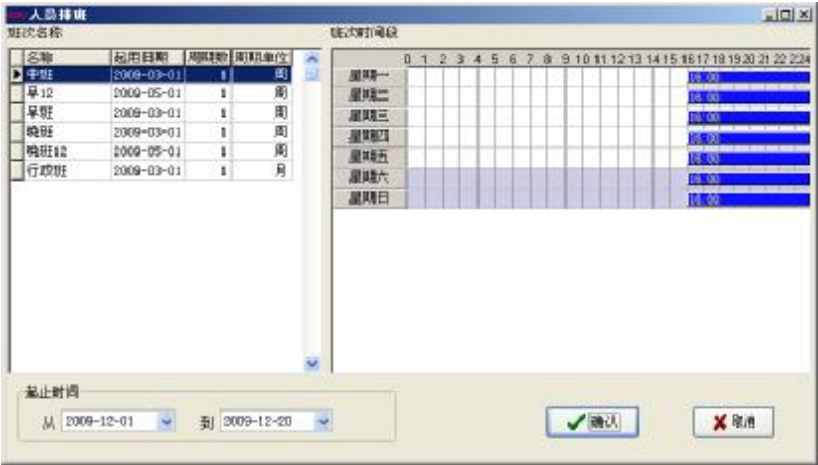

该界面显示了所有的班次以及班次时间段。

在已经设置好的班次中选择一个新的班次，确定它的起止时间，单击“确认”按钮确认所进行操作，单击“取消”按钮则取消所做操作，返回员工排班设置窗口。排班成功后在员工的班次栏中会显示相应的班次名称，并在界面的时间列表中会显示上班的时间段。

I 智能排班

如果需要灵活排班的或者由于换班情况太过频繁又没有规律可循的情况下可以进行智能排班，智能排班是指在设定的时间员工没有固定排班但有考勤记录时，系统可以自动判断记录属于哪个时间段。当智能排班选中的时候，出现如下界面：



然后选择最少的智能排班时间，最少智能排班时间指的是当您设定了一个时间之后，比如1天，这时只有员工的未排班的时间超过1天以上，系统才会用所列班次时段进行判断，否则不判断。最后在可能用到的时段中选择可能用到的排班时段。可能用到的时段：就是该员工可能上的班次时段，单击  按钮，出现供选择的班次时段，这些班次时段就是在班次管理中已经设置好的班次的名称列表。界面如下：



也可以在可能用的时段中按 键删除不需要的时间段。



当所有的排班设置完成后，单击“确认”按钮保存设置。

I 临时排班

当一名或多名员工的上班时间需要临时变动时，可进行临时排班，单击员工临时排班按钮，弹出提示对话框，界面如下：



单击“OK”按钮，进入临时排班，单击“取消”按钮，返回员工排班界面。首先选择排班的时间范围，选择员工，选择多名员工时可以按住键盘上的 **Ctrl** 键，同时单击员工或使用全选按钮，然后单击“增加时段”按钮，在出现的增加时段操作界面下选择要增加的时间段，以及要增加在哪一天或哪几天。操作方法和班次管理中增加时段相同。单击保存临时排班按钮，保存临时排班或单击取消临时排班按钮，保存临时排班。值得注意的是临时排班优先权大于排班。

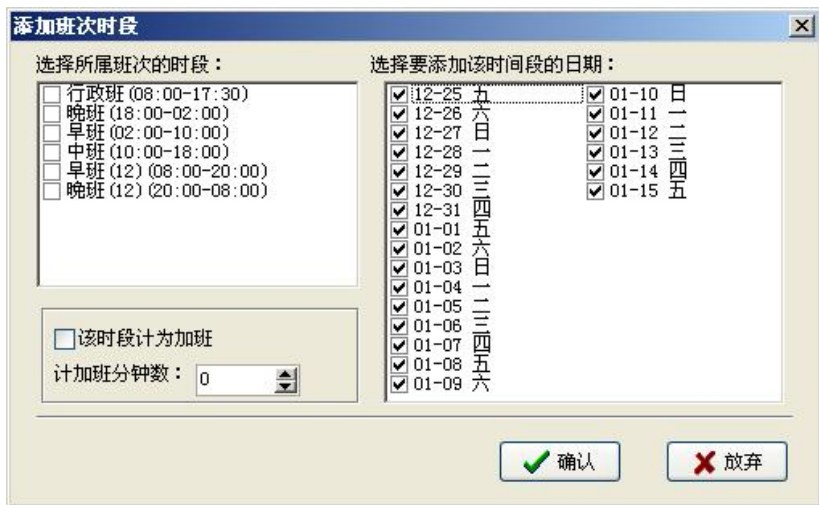

选定了一个要添加的时间段班次之后按确认键，在排班列表中显示临时排

班的时间段。

在未保存临时排班之前可以选定以个时间段按 键可以将该时间段删除。按清除所有时间段按钮 可以删除所增加的所有时段。如果已经保存了所增加的临时排班时间段，假如要删除它，则指需要按取消该时间段临时排班按钮 就可以将所有的临时排班取消。

I 排倒班

在多数的公司内都存在排倒班的情况，那么如何来排倒班呢。本软件一个非常强大的功能就是可以处理各种有规律的倒班情况。相对于具体的考勤情况来说，倒班情况可能千变万化，但万变不离其宗，只要能找出其中的规律，倒班情况的排班也是非常简单的。

下面将以四班三倒为例说明倒班方案的排班，在该示例中，界定有 A、B、C、D 四个班次，有晨班、白班、晚班三个班次时间段，界定班次的启用日期为 1 号。按上面假定的时间添加三个班次时间段



员工的上班情况如下：



日期	班次	晨班	白班	晚班	休息
1		A	B	C	D
2		D	A	B	C
3		C	D	A	B
4		B	C	D	A
5		A	B	C	D
6		D	A	B	C
7		C	D	A	B

在以上排班表中，经过分析可以发现，所有员工的上班时间是以四天为一周期进行循环。因此，将 1-4 天内 A、B、C、D 四个班次的上班时间排成四个班次，然后再将四个班次赋给对应的班组即可。

以 A 班组对应的班次为例，班次管理中添加的班次如下：
循环周期：4 天。



起止时间：指的是在下面的滚动区域内显示所有员工排班的时间是从哪天开始，到哪天结束的一个时间段。

2.2.7 节日维护

在法定的节日，员工将根据有关法规进行休假，在休假期间，员工将不会进行考勤登记，按照一般的情况，如果没有进行考勤登记的话，系统将对没登记的员工按旷工处理，而且在节日加班的员工也得不到有效的处理，根据这种情况这要对管理系统进行适当的设置。选择维护/设置菜单下节日表选项，打开节日表维护窗口：





在该界面主要分为节日表和节日表维护工具栏选项。在节日表维护工具栏中可以对节日进行添加、删除、修改等。

添加：左键点击  在节日表模块中出现一条待添加信息的空行。将节日名称、放假时间、放假日数相应的填入空栏中。如下图：

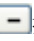

正确输入所增加的信息之后按按钮就将增加的信息保存下来了。

删除：按按钮可以删除不需要使用的节日信息。

修改：当需要将已增加的假日时间进行调整，可以点击，然后修改节日信息。然后点击，可以将修改的信息保存下来。

增加了假日后，在员工排班中，系统不会将这几个时间段进行排班。由于没有排班记录，因此，设置的假日期间，在考勤报表中，系统是不会计算这段时间的考勤。如果在节假日期间有员工进行了考勤登记，在考勤报表中则统计为该员工自由加班。

2.2.8 假类设置

当遇到特殊情况时，员工有可能因为不同的原因需要请假，并希望请假能够在系统中自动统计。本系统提供对假类的维护功能，点击下拉菜单中的假类

设置，弹出菜单如下：

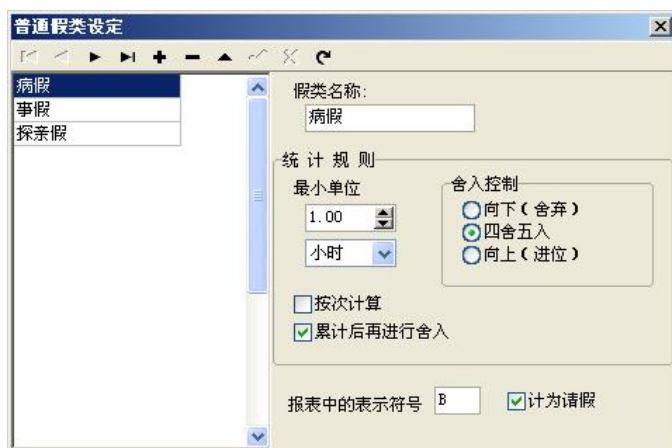

系统默认的假类只有 3 个普通的假类：病假、事假、探亲假，这 3 个假类不可以删除和修改。如果需要更多的假类可以按 **+** 按钮就可以添加新的普通假类。

添加：按 **+** 按钮添加新的普通假类。在右边的模块中可以定义假类的名称、统计规则、以及该假类在报表中的表现方式和是否计为请假。将这些信息填写完毕之后只要点 **✓** 就可以保存以上的操作，如果点 **✕** 按钮则是取消当前操作。在添加假类的过程中，需要添加的信息如下：

假日名称：就是为该假类取的一个名称。

统计规则：在考勤报表中对假类是按照一定的规则来统计的。假类的统计规则主要有：最小单位、舍入控制、按次计算、累计后再进行舍入等四种计算规则。

最小单位是请假的最小的计算单位。一般单位有天、小时、分钟、工作日中几种计算单位。如下图：

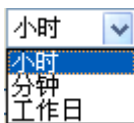

舍入控制是指在考勤报表中的考勤计算时如果有出现请假时间不为整数的时候，为了方便考勤计算而提供的一种计算方式。有向下舍入（舍去）、四舍五入、向上（进位）三中舍入方式。

按次计算指在考勤报表中对该假类的统计方式：在一个时段内员工请假是以请假的次数作为计算方式。如果选择该选项的话，那么在考勤计算中则不按照统计规则中的最小单位和舍入控制计算。如下图：

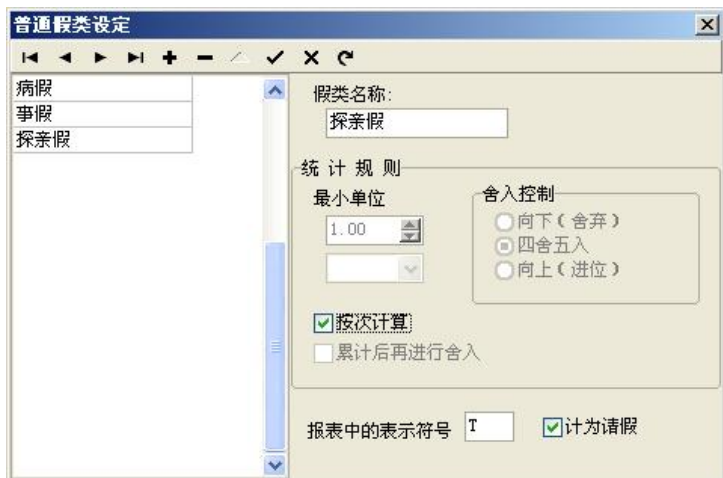



累计后再进行舍入是将该项目所有时间累计后再换算成相应统计单位，然后再按照最小单位根据设定的舍入方法舍入。

报表中的表示符号是在打印报表的时候，该假类出现在报表中的符号表示方式。

计为请假是指是否设置该假类为请假。值得注意的是，如果在该选项打上勾

的话，那么新增的请假日期在考勤报表的考勤统计中将该假计算为请假。

删除：可以将一个假类进行删除。选中需要被删除的假类名称，再点击该按钮就能将选中的假类删除。

修改：是修改一个假类。选中需要被修改的假类名称，再点击该按钮就能在右边的框中对假类进行修改。

2.2.9 考勤规则

所有的考勤统计都是根据考勤规则来进行的。

1、选择维护/设置菜单，点击考勤规则选项，弹出界面如下：



考勤规则设置对话框，包含以下设置项：

- 单位名称：总公司
- 单位简称：总公司
- 每周从：星期一 开始
- 每月从：1 日开始
- 班次时段：两日时
- 计算项目：
 - ☒ 计为第一日
 - ☐ 计为第二日
- 最长的班次时段不超过：720 分钟
- 最短的班次时段不少于：240 分钟
- 有效考勤记录间隔时间不小于：240 分钟
- 外出状态：
 - ☐ 忽略该考勤状态
 - ☐ 表示为一般外出
 - ☐ 表示为因公外出
 - ☒ 进行审核
- 加班状态：
 - ☐ 忽略该考勤状态
 - ☐ 直接记为加班
 - ☒ 进行审核
- 底部按钮：确认、取消

设置界面共三个标签页，首先看基本设置标签页的内容。

需要设置每周从星期几开始以及每月从哪一天开始，有些单位一周是从星期天开始计算，一个月从 26 号开始计算，在这里设置好之后，进行统计时便于选择时间。

当班次跨 00:00 时，应指定班次算哪一个工作日。

最长的班次时段不超过多少分钟和最短的班次时段不少于多少分钟，是为

了系统更好的判断考勤状态，确认记录是否正确，配合智能排班的判断。

有效考勤记录间隔不小于几分钟，小于这个时间范围的产生的记录系统将认为是无效记录。例如间隔 5 分钟，8:10 有一条有效记录，那么 8:10 到 8:15 之间的其他记录都是无效记录，只有 8:15 以后的记录才是有效记录。

外出状态：对外出状态的处理有四种选择

忽略该考勤状态：考勤统计处理时不考虑外出这种情况

表示为一般外出：将这种情况作为一般外出处理

表示为因公外出：将这种情况作为因公外出处理

进行审核：对记录进行人工判断，以确定是否为外出

加班状态：一般来说对于加班有三种处理方式，一是不计加班，二是直接计为加班，三是需要领导批准。

忽略该考勤状态：考勤统计处理时不计加班；

直接记为加班：加班情况无需审核，直接统计为加班；

进行审核：对记录进行人工判断，以确定是否为加班；

审核的操作在考勤异常查询与报表中的其他异常情况查询功能中完成。

2、单击考勤计算标签页，出现考勤计算的界面，如下图：

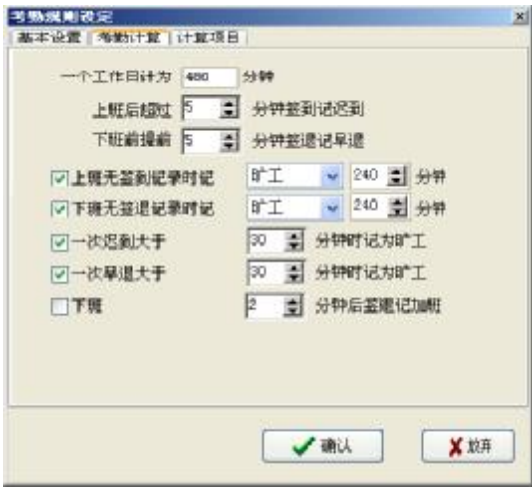

这里设置的‘上班后超过多少分钟签到记迟到’以及‘下班前提前多少分

钟签退记早退’必须和时间段维护中设置的记迟到时间和记早退时间一致，否则统计结果不准确。

上班无签到记录时记迟到多少分钟或者记旷工，下班无签退记录时记早退多少分钟或者记旷工。

一次迟到或早退超过所设定的分钟数也可以记为旷工。

还可以设置下班超过多少分钟以后签退记加班。

3、单击分页标签上的计算项目，界面变化如下：

可以在此界面下设置公出、迟到、早退等情况的统计规则以及表示符号等。

自由加班：未登记在员工排班中的加班成为自由加班。



注意：系统默认的设置只适用于一天分为两个时间段考勤的情况，如果一天分为三个以上时间段考勤时，请将所有项目选取统计时累计选项，以确保统计计算的正确性。

按班次时段分类：是否需要将考勤记录分配到各自所属的班次时段。例如，将未签到项目选取按班次时段分类，那么统计时可以知道上午

班未签到的时间总数以及下午班未签到的时间总数。

按次计算：只统计次数，在报表中显示多少次，没有时间。

累计后再进行舍入：选中时将该项目所有时间累计后再换算成相应统计单位，
然后再按照最小单位根据设定的舍入方法舍入。

2.2.10 数据库设置

本系统采用 Microsoft ADO 数据库接口，默认采用单机 Access2000 数据库，文件名为 att2000.mdb，您可以根据实际情况重新设置数据库连接。

当系统出现如下错误提示时，您需要更正您的数据库连接设置：



1、连接 Microsoft Access 数据库的设置方法：

1) 提供者选择 Microsoft Jet 4.0 OLE DB Provider;



2)单击下一步或连接，进入如下界面：



点击按钮,可以选择数据库文件。

A: 单机使用

通过弹出的文件管理器菜单，定位到要使用的数据库之上。默认的文件路径为 C:\Program Files\Att2007\att2000.mdb。点击测试连接检查连接是否成功，如果显示的测试连接成功的话，就表明该软件能够连接上数据库，如下图：



用户可以通过输入密码对数据库保持其安全性，如果不想输入密码的话，只要在空白密码选项中打上勾，如果需要输入密码的话，需要把空白密码选项上的勾去掉，然后在密码框中输入密码，在允许保存密码选项框中打上勾，按确定键就行了。如下图：



B: 联网使用

假设有三套管理系统进行联网，三套管理系统所在的计算机分别编号为 Computer1, Computer2, Computer3，而且 Computer1 为主机。那么，先将 Computer1 上的管理系统的安装目录设为共享，并且让 Computer2 和 Computer3 都能进行读写访问。Computer1 上的数据库链接指向本地的数据库；而 Computer2 和 Computer3 上的数据库链接均指向 Computer1 上的数据库。这样，就能实现数据的共享。

2、SQL Server 数据库连接的设置方法：

要使用网络数据库，必须先在数据库服务器上建立管理系统数据库。在管理系统的安装目录中，你可以找到一个文件 sqlserver.sql，该文件就是在 Microsoft SQL Server 7.0 上建立管理系统数据库的 SQL 脚本。如果您使用别的数据库服务器，请参照该文件建立管理系统数据库。

提供者选择 Microsoft OLE DB Provider for SQL Server，单击下一步或连接，进入如下界面：



确定存放数据库的服务器名称，登录服务器的信息及数据库名称。单击确定按钮完成设置。

2.2.11 系统设置

设置系统自动监控、功能配置以及一些主窗口显示设置。

1 常规

这里可以根据用户的喜好和需要更改一些界面的显示方式和风格。只需要在项目的前面打上勾即可。

1 自动监控

方便管理人员在第一时间查看的考勤或开门的状况。系统连接上设备，当用户在设备上验证通过时，验证通过的记录会实时传送到软件中，并在软件主界面的记录显示区域显示出来。



程序开始时启用自动监控：启动该程序连接的所有设备自动轮询监控，如果不选择，启动该程序后设备不会轮询监控。

默认设备轮询周期数：设备不断的进行轮询监控过程中，由于种种原因会使有些设备暂时断开连接，这里可以设置设备轮询周期秒数（一般定为 120）。

保留设备记录数：这里的设备记录数，是指每个设备下载的用户记录数据，可以在这里输入一个大概的记录存放数目，超过设定值后，自动清除设备中的用户记录数据。比如这里设置为 1200，当记录数下载到 1201 时，设备中的用户记录数会自动清除，数目将会变为 0。

连接失败重试次数：连接失败重试次数（一般定为 3），以便于设备恢复正常连机的情况下自动重连。

指定时间段连接设备：在这里我们可以定义某一时间段来启动监控。如果监控不间断的轮询，那么会对整个监控网络带来很大的负荷，可以自己定义一个时段来连接设备，这样会减轻监控网络的负荷。注意书写格式，如：06:00-22:00。

定时下载记录时间：设置自动下载记录的时间（24 小时制）以及周期。

同步设备时间：可以定义一个时间来完成对已添加的所有设备的时间进行同步。

当到达该时刻时，自动同步所有连接到系统的设备的时间，
注意书写格式，如：10:00。

I 功能配置

考勤：考勤功能是必选的。

USB 闪盘：可选项目，数据菜单下的 USB 闪盘管理变为可用。

短消息：数据菜单下的短消息管理变为可用。

门禁：在该软件中加入一些门禁软件中的功能，如时间段设置及组设置等，
当使用以考勤为主但又具有门禁功能的机器可以将该功能选中。选中
之后在软件主页面会出现门禁管理菜单，单击显示门禁管理的
详细菜单。详细设置请参见《门禁软件说明书》



通过指纹机写卡：选中该选项，在员工维护下的通过指纹机写卡、通过指
机清除卡按钮在连接上机器之后变的可用。
登记号码允许 9 位：当软件连接上的机器是 9 位码的机器时，勾中此选项，
则该软件支持 9 位登记号码。

I 启动选项：

启动 windows 时启动本程序：在选项前打勾，下次启动 windows 时将自动启动本程序。

程序开始时自动连接设备：在选项前打勾，下次启动程序时程序自动连接已添加的设备。

I 下载记录：

下载全部记录/下载新记录：任选一项，当下载记录时则按这里的设置下载记录。

下载记录时显示进度条：当从设备中下载数据时会出现下载进度条。

下载时同时保存至文件：选择此项时，下载记录的同时将记录数据保存至指定的文件。

I 记录显示状态：



如果连接的设备是彩屏机，定义数字符号所表示的状态涵义，此处的设置信息必须与彩屏机的定义（即工作代码的定义）一致，否则导致记录状态混乱；如果连接的设备是其他机器，不允许更改“=”前的数字。

I 导入用户数据：

设置导入用户数据的一些参数。



当有重复登记号码时，可选择三种方式处理：1）跳过；2）覆盖；3）警告。
导入文件编码：设置要导入用户数据文件所采用的编码格式。

2.3 考勤处理

2.3.1 员工公出/请假

员工因公外出或请假而不能参加正常考勤时，为了保证最终统计结果的准确性，需要通过此功能进行设置，单击菜单中“员工公出/请假”命令，操作界面如下：

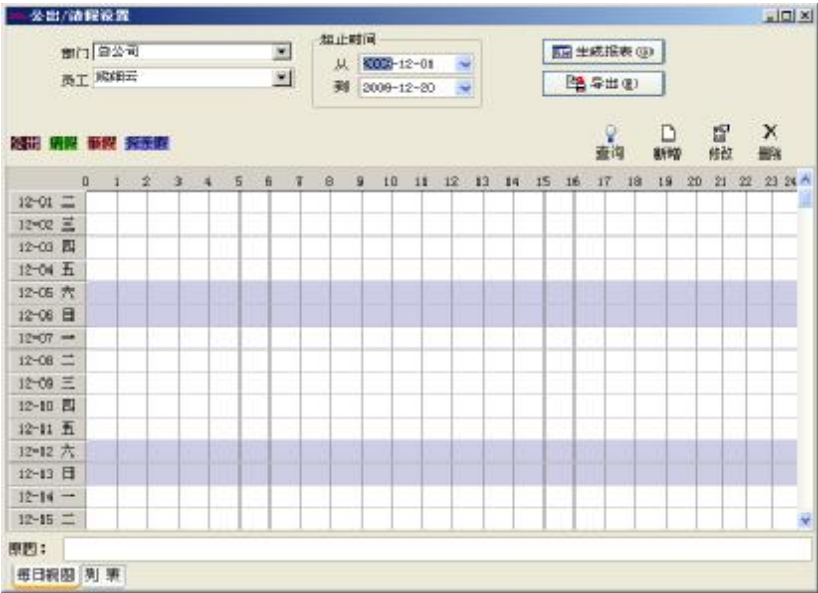

员工公出/请假设置页面分为每日视图和列表两个页签。

在每日视图页面中对员工公出请假情况进行设置。

部门：从该下拉框中可以查看和选择各个部门，系统默认的部门为总公司。

员工：该下拉框可以查看和选择各个部门的员工，系统默认的员工为“全部”。

针对大批量的记录，可以分部门分员工进行员工公出/请假设置。

@ 注意：在员工默认为“全部”的情况下，是不能增加员工公出/请假的。

假类分类视图：在该视图上可以显示该系统存在的所有假类名称。双击假类名称，可以选择颜色以区分假类。

起止时间：和大多数模块中的起止时间一样，都是用以确定某一个时间段，方便用户查询。

生成报表：确定一个起止时间再点击该按钮能够产生以报表的方式显示的员工
公出/请假记录表。

员工公出/请假统计表					总公司	2009-09-11 至 2009-10-20
开始时间	结束时间	时长	类型	原因		
陈保平 1016						
09-09-26 18:00	09-09-26 23:59	07:59	病假			
09-09-29 00:00	09-09-29 23:59	23:59	病假			
09-09-30 00:00	09-09-30 23:59	23:59	病假			
09-10-02 08:00	09-10-02 16:00	08:00	病假			
09-10-11 16:00	09-10-11 23:59	07:59	病假			
09-10-12 00:00	09-10-12 23:59	23:59	病假			
09-10-13 00:00	09-10-13 23:59	23:59	病假			
09-10-14 00:00	09-10-14 23:59	23:59	病假			
09-10-15 00:00	09-10-15 23:59	23:59	病假			
09-10-16 00:00	09-10-16 23:59	23:59	病假			
09-10-17 08:00	09-10-17 16:00	08:00	病假			
王冬林 1022						
09-10-17 16:00	09-10-17 23:59	07:59	病假			
09-10-18 16:00	09-10-18 23:59	07:59	病假			
杨金国 1036						
09-10-11 16:00	09-10-11 23:59	07:59	病假			
09-10-12 00:00	09-10-12 23:59	23:59	病假			
09-10-13 00:00	09-10-13 23:59	23:59	病假			
09-10-14 00:00	09-10-14 23:59	23:59	病假			
09-10-15 00:00	09-10-15 23:59	23:59	病假			
09-10-16 00:00	09-10-16 23:59	23:59	病假			
09-10-17 00:00	09-10-17 23:59	23:59	病假			
韩小丽 1034						
09-10-11 16:00	09-10-11 23:59	07:59	病假			
09-10-18 08:00	09-10-18 16:00	08:00	病假			

导出：将一段时间内的所有请假的有关记录以文本或者是表的方式导出在
一个具体的文件夹中。详细操作请参见 3.7 导出数据。

查询：该查询方式是以表的方式显示一段时间内所有员工的请假记录，该功能
是与“列表”页签链接的，按该按钮的时候，将自动跳至列表页签，以列
表的方式显示请假记录。如下图：

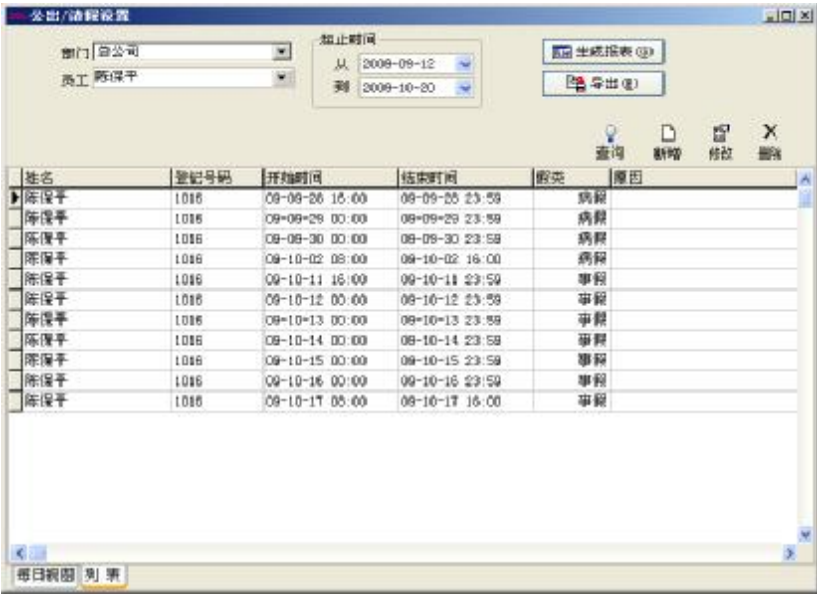

增加：为某一个员工添加公出/请假记录。添加的方法有两种。

第一种方法：在设置框内的列表视图中按住鼠标左键，拖动鼠标拉出一个蓝条，然后松开鼠标左键，出现如下对话框界面：

增加公出/请假项

起止时间

从 2009-09-12 00:00

到 2009-10-20 23:59

请选择公出或请假的类型：

病假

原因：

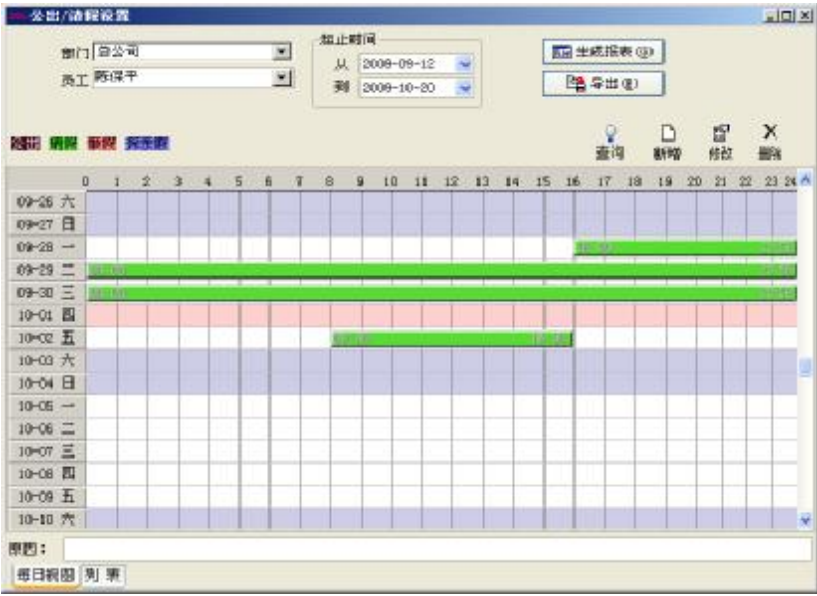

确认 取消

在选择公出或请假的类型中选择请假类型，在原因框中输入原因（也可以不输入），在起始时间中可以确认具体的时间范围。单击“确认”按钮保存所添加的请假，界面如下图：

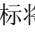

第二种方法：在工具栏中选择新增，在起止时间内确定请假的起始时间和终止时间，再选择请假类型以及输入请假原因。最后安确认按钮来保存设置，如不想保存，单击“取消”按钮结束操作。保存后界面同方法一。

修改：当您调整一项请假时间时可以对员工请假进行修改。修改的方法如同添加方法，都有两种方法。

方法一：将鼠标光标移至请假时间条一端，光标将变为，按住鼠标左键，移动鼠标，就可以调整请假时间了。还可以将鼠标光标移到公出条上，光标变为时，按住鼠标左键，移动鼠标，就可以整体移动请假时间。

方法二：这种方法可以精确调整时间。在请假条上双击鼠标左键，或者单

击设置界面上的修改按钮，出现如下对话框：



该对话框标题为“增加公出/请假项”。

“起止时间”部分包含：

- “从”：日期选择器显示“2009-09-30”，时间选择器显示“00:00”。
- “到”：日期选择器显示“2009-09-30”，时间选择器显示“23:59”。

“请选择公出或请假的类型：”部分包含一个下拉菜单，当前显示“病假”。

“原因：”部分包含一个空文本输入框。

底部有两个按钮：“确认”（带绿色对勾图标）和“取消”（带红色叉号图标）。

在时间框中，重新输入调整后的时间，单击“确认”按钮，保存修改操作

删除：当请假员工销假上班的话就需要将该员工的请假记录删除。请假时

间记录删除只需要在工具栏中按删除按钮就可以将其删除，如下图：



该对话框标题为“得力考勤管理系统标准版”，带有一个问号图标。

内容显示为：

[2009-09-30] - [2009-09-30 23:59:00]
病假

提问：“您要删除该项吗？”

底部有两个按钮：“是(Y)”和“否(N)”。

按“是”后删除请假记录。按“否”放弃删除操作。

还可以选中请假时间条，然后按键盘上的 DEL 键进行删除。

当您新增一项公出/请假时间段与已有的时间段重叠时，出现如下警告框：

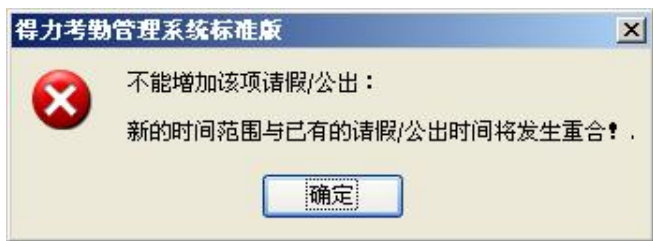

按“确认”之后，当前添加的请假/公出无效。

当您成功添加一条公出/请假记录之后，那么在考勤报表中的班次明细情况则将它归为例外情况。

在其他异常情况中会将公出和请假的情况列出，公出/请假默认是有效的，在考勤统计中会直接将其计算，在这里可以对公出和请假进行审核，审核为无效，则在报表中不统计已审核为无效的公出/请假的时间。

2.3.2 员工忘签到/签退处理

员工忘签到处理

如果某个员工因为特殊原因而没能签到，这时可以采用员工忘签到处理功能增加签到记录。点击考勤处理菜单下的员工忘签到处理，弹出如下对话框：



首先选择部门和员工，其次在类型中选择增加记录的类型，最后确定增加记录的时间，再点击“添加”按钮，就可以增加一条签到记录。

当增加了一次签到记录后，“添加”按钮不能继续使用，只有重新选择员工或记录时间以及类型改变后才可以继续使用。

该模块不仅可以单个添加员工的考勤记录，还可以对全部的员工进行选择，也可以进行多选，如果要进行多选，只需要按住 **Ctrl** 键点击左键就可以了。

单击‘关闭’按钮，关闭对话框，返回主菜单。

类型选择框可以选择的状态不仅有签到和签退，还包括其它选项，如要对其它类型进行操作只需要选择不同的类型就可以了，其他类型的操作步骤和处理员工忘签到的操作步骤相同，界面如下：



如果需要集体进行员工忘签到的话可以点击全选按钮，如下图：



按全不选按钮，光标回到鼠标在按全选按钮之前的选中状态。

在大批量员工的情况下，该模块还提供了对具体员工查询的功能，操作方法是员工视图中直接输入员工的登记号码、姓名、姓名的拼音以及姓名拼音的首字母，按 **enter** 键或者鼠标左键点击在输入查询条件出现的查询标志 查询。假如，查询名为王超的员工，用姓名拼音首字母的方法查询，如下图：



按 enter 键或者左键点击查询标志之后出现所要查找的目标。

员工忘签退处理

如果某个或者一部分员工因为特殊原因而没有进行签退，这时可以采用员工忘签退处理功能增加签退记录。操作方法和添加签到记录完全相同。请参见上一部分员工忘签到处理。

2.3.3 集体迟到/早退处理

1 集体迟到

当某一部门部分或者全体员工因故迟到或因参加活动没有签到时，可使用本功能修改员工的签到时间，点击下拉菜单中的集体迟到处理，弹出对话框如下：



在部门选择框中，选择所要处理的员工所在的部门，然后在员工选择框中单击所要选定的员工，当要选择多个员工时，可在按住 **Ctrl** 键同时单击鼠标。

单击 按钮可以选择全部员工，单击 按钮取消所有选择的员工。

该模块如同员工忘签到/忘签退模块一样都提供查询的功能，查询方法和以上模块相同，在这里就不重复介绍。

类型选择中有“集体迟到”和“集体早退”可供选择，选择时只需在选项上单击鼠标左键就可以选中。

忽略签到记录是把设定时间段内的所选定员工的所有签到记录删除，时间段由‘从’时间框和‘到’时间框中指定的时间来确定。

修改后的签到时间是指将要增加的签到记录的签到时间。

单击‘确认’按钮，将删除所忽略的签到记录，增加修改后的签到记录。并返回主菜单。

单击‘取消’本次操作，返回主菜单。操作界面如上图。

1 集体早退

当某一部门部分或者全体员工因故早退，可使用本功能修改员工的签退时间，这部分的操作和集体迟到处理的操作方法完全一样，只是在类型选择中选择集体早退就可以了。

2.4 查询/打印

2.4.1 出勤记录

该模块可以查询所有员工的出勤记录，是从设备上下载下来的初始记录，所有考勤统计都是以此记录为基本依据。

点击主界面上的查询/打印菜单下的出勤记录，查看员工出勤记录。

1、查询

1) 查询记录

部门:显示该单位的所有部门。

员工: 显示该单位的所有员工，通过下拉框选择需要查询的员工。

起止时间: 确定所要查询的时间范围。

查询: 选择部门、员工，确定开始日期、时间，结束日期、时间，单击“查询”按钮，将在窗口下部查询结果显示框内显示一段时间内所选员工的出勤记录。



列表中有部门名称、登记号码、编号、姓名、日期时间、机器号六个字段。用户还可以选择显示出勤状态和工种代码。

显示状态：在列表中将出勤的状态显示出来。（上班签到、下班签退等等）

为了区分开上班签到和下班签退，本模块为签到和签退赋予不同的显示颜色用以区分。



注意：当设备不具有状态键时，则所有的出勤状态全部显示为上班签到。

如果需要修改签到和签退记录的显示颜色，在颜色标识块上单击鼠标左键，在弹出的颜色选择框中，选择需要的颜色，保存即可。

显示工种代码：在列表中将工种代码这列显示出来。



注意：工作代码是区分员工不同工种的标志，只有设备是具有工作代码功能的机器（需要定制）这里才会显示相应的标志。

简单分析原始记录：选中之后会多出一个界面，在此界面可以看到软件对原始记录做的一些简单归类处理，将员工的记录全部按天显示。



显示空的出勤记录：勾中此项，如果该员工某天没有出勤记录，也会在列表中显示一条空的记录。

2) 查询考勤照片

当软件支持查询考勤照片功能时，在出勤记录查询界面查询员工考勤记录的同时，可以选择查看员工的考勤照片。



将**显示机器所拍图像**选项勾中时，单击某一条考勤记录时，如果有对应的考勤照片，系统将显示出来。

@ 备注：显示机器所拍图像的前提是对应考勤记录的照片拷贝在本系统软件安装目录下的photos文件夹下面。

2、预览打印出勤记录

为了方便用户以报表的方式查看员工的考勤记录，该模块提供了报表预览并打印的功能。具体操作如下：

单击“预览”按钮，根据用户的使用习惯，预览员工考勤记录表提供两种格式，一种是纵向四列，界面如下图：

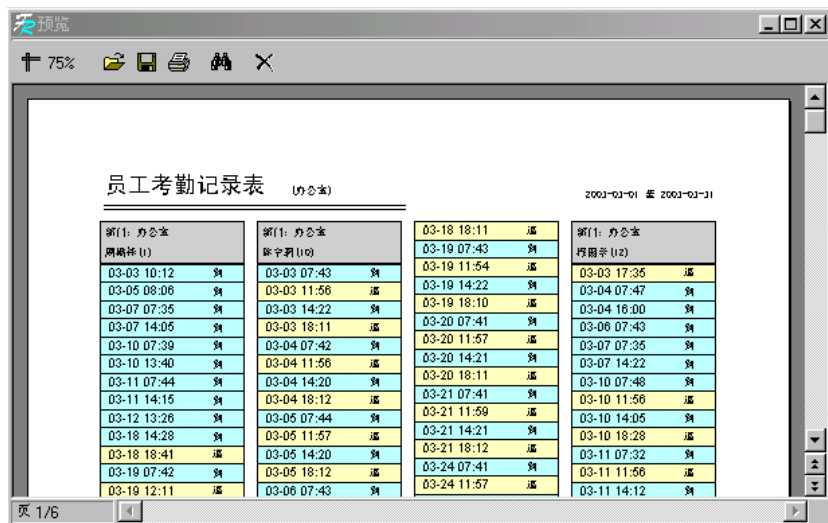

一种是横向排列，界面如下图：

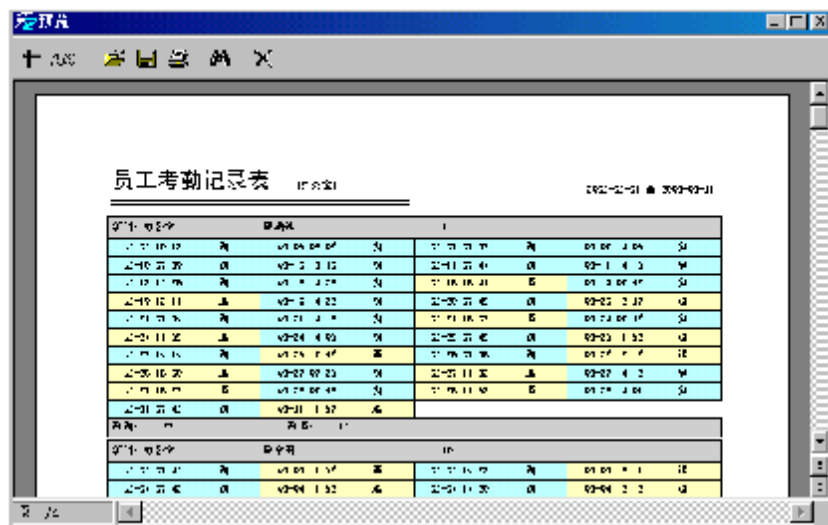

预览的报表，可以进行打印输出、保存成文件等操作。报表的打印只需要左键点击报表左方的打印按钮.

3、导出（请参见附录 3.6 导出数据）

4、高级导出

此功能适用于对数据的导出有严格要求的用户，这里可以根据用户设置的格式将出勤记录以指定的文件格式导出。详细操作请参见附录3.7 高级导出

5、修改日志

在用户修改了考勤的原始的考勤记录的情况下，为了方便用户查询修改了的考勤记录，并可以将误操作恢复。

点击“修改日志”按钮，进入修改日志查询窗口，显示如下界面：

1) 查询

查询的方法和出勤记录查询类似。只需选择部门、员工，确定开始日期、时间，结束日期、时间，单击“查询”按钮，将在窗口下部查询结果显示框内显示一段时间内所选员工的经人工修改的出勤记录。



2) 预览打印：

也可以将列表的内容打印出来查看。点击“预览”按钮，可以预览生成报表的样式，界面如下：

预览

75%

部门	姓名	编号	考勤/取消时间	考勤/取消	修改人	修改时间	修改类型	修改原因
办公室	周福祥	1	02-11 14 17	到	陈宇翔	03-31 19 33	删除	考勤记录
办公室	周福祥	1	02-12 13 27	到	陈宇翔	03-31 19 33	删除	考勤记录
办公室	周福祥	1	02-18 07 43	到	陈宇翔	03-31 19 46	删除	考勤记录
办公室	周福祥	1	02-18 11 39	到	陈宇翔	03-31 19 46	删除	考勤记录
办公室	周福祥	1	02-18 14 28	到	陈宇翔	03-31 19 46	删除	考勤记录
办公室	周福祥	1	02-18 18 11	返	陈宇翔	03-31 19 48	删除	考勤记录
办公室	周福祥	1	02-18 18 41	到	陈宇翔	04-01 09 33	修改	考勤记录
办公室	周福祥	1	02-19 07 43	到	陈宇翔	03-31 19 46	删除	考勤记录
办公室	周福祥	1	02-19 11 33	返	陈宇翔	03-31 19 48	删除	考勤记录
办公室	周福祥	1	02-19 12 11	到	陈宇翔	04-01 09 33	修改	考勤记录
办公室	周福祥	1	02-19 14 28	到	陈宇翔	03-31 19 46	删除	考勤记录
办公室	周福祥	1	02-19 18 23	返	陈宇翔	03-31 19 48	删除	考勤记录
办公室	周福祥	1	02-20 12 00	返	陈宇翔	03-31 19 48	删除	考勤记录
办公室	周福祥	1	02-20 12 37	到	陈宇翔	04-01 09 33	修改	考勤记录
办公室	周福祥	1	02-20 13 03	到	陈宇翔	03-31 18 41	删除	考勤记录

页 1/3

3) 导出：

单击“导出”按钮，可将查询结果导出到文件，操作方法和出勤记录的导出完全一样。

4) 记录恢复：

有的时候由于误操作或实际情况的变化，对已修改的考勤记录需要撤销所作的修改，这时可以通过记录恢复功能来实现。

只需在列表中选中要恢复的记录，单击记录恢复即可完成，再重新查询便可以在出勤记录中查询到该记录。

2.4.2 考勤异常查询与报表

在考勤管理中，经常要查询考勤情况以及打印各种考勤报表，可以通过这个功能来实现。考勤计算可以对考勤中出现的异常情况进行查询和修改，共有统计结果明细情况、班次明细情况、其他异常情况、和考勤统计汇总四个操作界面。

首先选定部门，选择要查找的员工，确定起止时间，点击查询按钮页面将显示考勤统计结果。

a) 通过下拉框选择所要查看的部门

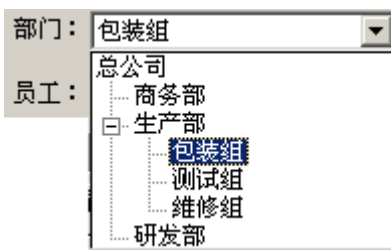

b) 选择员工，可以通过下拉框选择员工，也可以在查找栏中输入登记号码、姓名等进行查找。如果需要选择多个员工一起查询时，可以在要选择的员工前面的框中打上勾，点击查询计算即可。

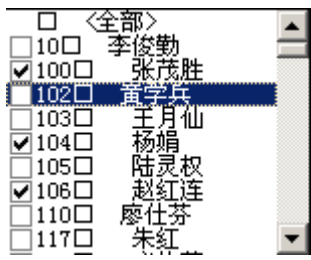

c) 再选择所要查看的日期范围



d) 选择完成之后点击查询计算就可以看到考勤记录。

因为在点击查询之后出现的默认界面为班次明细情况，因此在这先对班次明细情况进行介绍。

I 班次明细情况

班次明细情况主要是查看迟到、早退、矿工和加班的情况，在此界面中有详细的上/下班时间和签到/退时间，可以轻松的进行对比计算，核对计算是否有误。并可以在此页面中设置请假公出和进行忘签到签退处理。

班次明细情况界面如下：



他列，选中的列前会有一个小勾。

1) 项目说明

对应时段：员工签到/退的时间所对应的时间段名称。

迟到时间：上班时间与实际签到时间的差值，如果无签到，并且在考勤规则设置中设定上班无签到记录时记迟到 x_1 分钟，则在迟到时间中会相应的显示。如果在考勤规则设置中也有设定一次迟到大于 x_2 分钟时记为旷工，且 x_2 小于 x_1 时，迟到时间中无显示，记为旷工； x_2 大于 x_1 时，迟到时间中相应显示 x_1 分钟。

早退时间：下班时间与实际签退时间的差值，如果无签退，并且在考勤规则设置中设定下班无签退记录时记早退 x_1 分钟，则在早退时间中会相应的显示。如果在考勤规则设置中也有设定一次早退大于 x_2 分钟时记为旷工，且 x_2 小于 x_1 时，早退时间中无显示，记为旷工； x_2 大于 x_1 时，早退时间中相应显示 x_1 分钟。

加班时间：在考勤规则设定中勾中下班 xx 分钟后签退记为加班，则将在下班 xx 分钟以后签退的记录的时间与下班时间的差值记为加班时间。如果班次中有一时间段计为加班(在班次管理添加班次时间段中勾中该时段记为加班)，且设置了计加班分钟数；则计加班分钟数就是加班时间。

出勤时间：签到时间与签退时间的差值。

工作时间：上班时间与下班时间的差值，如果有迟到早退的时间，再将差值减去迟到早退的时间。

例外情况：记录非正常情况；病假、公出等。

其它项目说明请参考考勤汇总统计表的项目说明。

2) 工具栏：

改变表示颜色：为了更好区别各种显示状态，可以对各种状态的表示颜色进行更改。

过滤异常情况：单击此处，出现选择菜单，可以选择哪些异常情况显示，哪些不显示，打勾的表示选中。

过滤时间段：单击此处，出现选择菜单，可以选择显示哪些时间段的异常情况，

时间段名称前有“”表示选中，显示该时间段的异常情况。
设置请假/公出：和考勤处理中的设置请假/公出操作相同。

1 统计结果明细表

统计结果明细情况页面主要是查看从设备中下载的原始记录状态并对考勤记录状态进行修改。

1) 查看考勤记录

查询计算后选择统计结果明细情况，如下图所示：

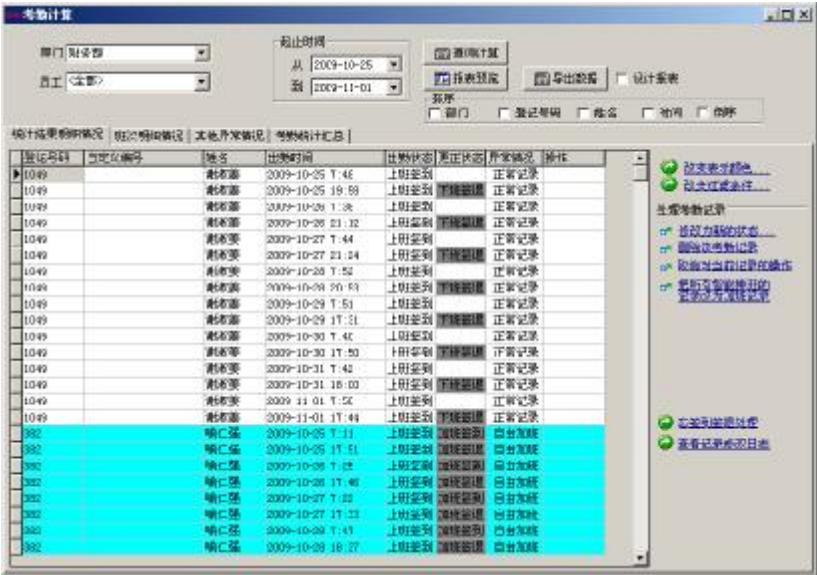

统计结果明细情况表中默认的数据列有姓名，登记号码，出勤时间，出勤状态，更正状态，异常情况和操作 7 项，如果想显示更多，可以在表中点击鼠标右键选择选择“数据列”项，选择需要显示的其他列，选中的列前会有一个小勾。如下图：

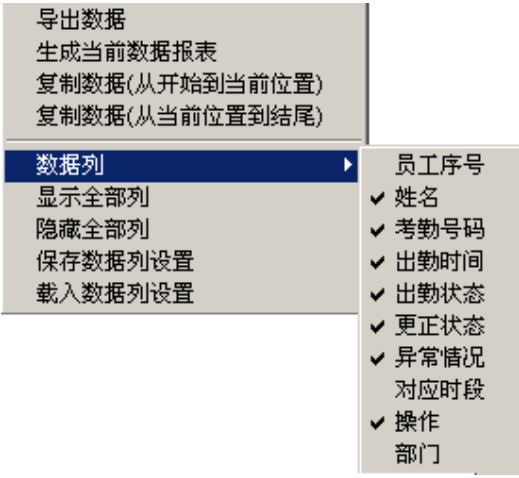

在更改数据列显示设置之后，保存数据列设置，以后直接通过载入数据列设置就可以使用了。

员工序号：在员工维护中，每增加一个员工，系统会按顺序自动赋给员工一个号码。

登记号码：管理员给员工分配的工号。

出勤时间：员工上下班进行指纹验证的时间。

出勤状态：有六种状态：上班签到、下班签退、加班签到、加班签退、外出、外出返回。

@ 注意：如果设备上有状态的设置，在考勤记录的出勤状态中会相应的显示某一种状态；如果设备上没有状态的设置，在出勤状态这列中全部显示为“上班签到”，系统根据管理程序中设置的时间段来判断考勤状态，在更正状态中显示。

更正状态：当考勤机有状态设置时，这列为空；反之，在更正状态中根据员工的排班时段和指纹验证的时间来判断员工是上班签到、下班签退、加班签到还是加班签退，统计时将以此状态进行统计。

异常情况：有 8 种情况：正常记录、无效记录、重复记录、状态错误、自由加

班、加班、外出、智能排班。

无效记录：在班次时间段设置的签到、签退时间范围之外的记录全部判断为无效。无效记录将视为不存在该条记录，在考勤统计时不统计。

重复记录：考勤记录间隔时间小于“考勤规则”中设定的有效考勤记录间隔时间的纪录记为重复记录。

自由加班：员工在没有排班的时段内有签到签退记录，并在员工维护中该员工的考勤设置页的“计加班”项选中。

加班：设备中有状态的设置，考勤记录出勤状态显示为加班签到、加班签退的，在异常状态栏中则显示为加班。

外出：设备中有状态的设置，考勤记录出勤状态显示为外出、返回的，在异常状态栏中则显示为外出。

智能排班：员工的签到/签退记录不在员工的正常排班的时间段内，但是在员工智能排班中所用到的时间段内，则该记录的异常状态栏显示为智能排班。

对应时段：是软件内部的一种标志（可以不显示，与用户操作无关）

操作：显示对选中记录所做操作。

部门：员工所在的部门。

2) 修改考勤记录

在页面的右侧的工具栏中可以选择相应的操作来修改考勤记录。

工具栏：

改变表示颜色：可以改变各种状态的显示颜色，单击此处出现如下界面

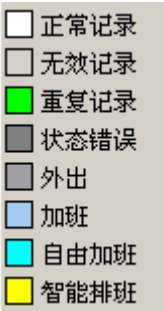

在每种状态前的颜色块上单击，在出现的界面上可以选择需要的颜色，选中后单击“确定”按钮保存。

改变过滤条件：确定显示框中显示哪些状态的记录，单击此处出现如下界面



打勾的表示选中状态，会在显示框中显示，通过单击状态项可以在选中与不选中之间切换。

修改为新的状态：可以将选中的记录现有状态改为选择的状态，选择一条记录，单击此处出现如下界面

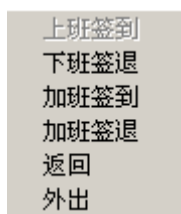

由于出勤状态中都是上班签到记录，所以上班签到状态不可用，可以在其他状态上单击来选中。

删除该考勤记录：可以将选中的考勤记录标记为删除状态，使用此功能后，工具栏中会增加两项：应用所有设定的操作，在这之前所有设定的显示在操作栏中的操作将生效；取消所有设定的操作，在这之前所有设定的操作无效，操作栏中所列的操作将消失。

取消对当前记录的操作：只取消对当前记录所做的操作。

将所有智能排班的记录改为加班记录：将系统智能排班的记录改为加班记录。

忘签到签退处理：和考勤处理中的操作相同。

查看记录修改日志：和查询/打印中的出勤记录里的操作相同。

右键菜单：

在查询记录显示窗口，单击右键出现菜单如下

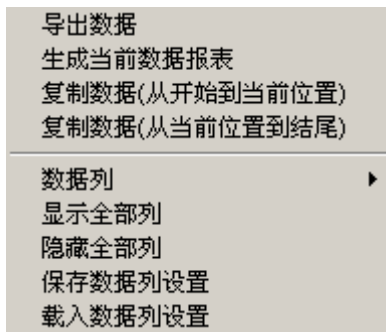

导出数据：和界面上的“导出数据”按钮功能一样，详细请参见[导出数据](#)

生成当前数据报表：和“报表预览”中的生成当前数据报表功能相同，详细请参见[生成当前数据报表](#)

复制数据（从开始到当前位置）：直接将查询到的记录复制，从开始复制到当前位置，然后可以直接到 Excel 表格中粘贴。

复制数据（从当前位置到结尾）：直接将查询到的记录复制，从当前位置复制到结尾，然后可以直接到 Excel 表格中粘贴。

数据列：选择在查询窗口中显示的项目名称。

显示全部列：数据列中所有的项目名称都会在查询窗口中显示。

隐藏全部列：数据列中除姓名外的所有的项目名称都不显示在查询窗口中。

保存数据列设置：可以将当前查询窗口中显示的项目名称保存起来，以后直接通过载入数据列设置就可以使用了。

载入数据列设置：用保存的数据列设置来显示项目。

I 其他异常情况

其他异常情况主要是对加班和外出情况进行审核鉴定，事假、病假、探亲假、默认是有效的；加班、自由加班、外出、因公外出、公出默认是无效的，需要通过审核确认是否有效，记入统计报表中。

其他异常情况界面如下：



其他异常情况表中默认的数据列有部门、姓名、登记号码、开始时间、结束时间、异常、已审核状态、以前审核状态、总时长、有效时长、考勤日期、排班工作日。如果想显示更多，可以在表中点击鼠标右键选择选择“数据列”项，选择需要显示的其他列，选中的列前会有一个小勾。

开始时间：异常状态的开始时间。

结束时间：异常状态的结束时间。

异常：有 8 种状况：自由加班、加班、外出、因公外出、公出、病假、事假、探亲假。

已审核状态：进行审核后显示状态，加班或者无效。

以前审核状态：未审核状态。

总时长：结束时间和开始时间的差值。

排班工作日：异常情况所跨越的排有班次的工作日。

工具栏：

如果考勤规则中对外出和加班状态规定的是要进行审核，那么已审核状态

栏是空的，如果规定了状态，已审核状态栏中会出现相应的状态。

还原为审核之前的状态：只对已审核过的记录有效，将记录状态还原为审核之前的原始状态。还原后需重新查询计算。

所有加班无效：异常中显示为加班的记录都作为无效记录处理。

所有自由加班有效：系统将没有排班人员的考勤记录(必须同时有签到签退记录)判定为自由加班，如果选中此项，所有系统判断的自由加班都会显示为加班。

保存审核记录：对已做的审核进行确认，将被审核记录的状态变更为已审核的状态。保存后需重新查询计算。

取消本次审核：不确认已做的审核，将被审核记录的状态保存为原始状态。

所有外出都记为因公外出：将所有的外出记录都认为是因公外出。

取消所有因公外出：将所有的因公外出记录取消，认为是一般外出或根据实际情况去处理。

设置该记录无效：将选中的记录状态更改为无效。

在查询记录显示窗口，点击右键可操作。与统计结果明细情况页面相同。

I 考勤统计汇总

考勤统计汇总页是最常用到的页，它将员工在指定时间内的所有项目都统计生成报表，易于查看与结算。



考勤统计汇总表中默认的数据列有姓名、身份证号码、登记号码、应到、实到、迟到、早退、旷工、加班、未签到、未签退、外出、因公外出、工作时间、应签次数、签到、签退、请假、公出、病假、事假、探亲假。如果想显示更多，可以在表中点击鼠标右键选择选择“数据列”项，选择需要显示的其他列，选中的列前会有一个小勾。

应到：根据员工的排班统计员工在起止时间内应该上班的工作日。默认单位是工作日，可以在考勤规则的计算项目页中的“正常”的统计规则中更改。

实到：根据签到/退的记录统计员工在起止时间内实际上班的工作日。默认单位是工作日，可以在考勤规则的计算项目页中的“正常”的统计规则中更改。

正常：根据签到/退的记录统计员工在起止时间内正常上班的工作日。默认单位是工作日，可以在考勤规则的计算项目页中的“正常”的统计规则中更改。

迟到：1) 根据考勤规则中“迟到”的统计规则和班次管理中的记迟到时间中设定的x时间来计算，即如果员工的签到时间超过x时间后记为迟到，

迟到时长是签到时间与上班时间的差值；

- 2) 无签到记录时，根据考勤规则的考勤计算中的上班无签到记录时记迟到 **xx** 分钟；

将在起止时间内的所有情况统计得出的结果。默认单位是分钟，可以在考勤规则的计算项目页中的“迟到”的统计规则中更改。

早退： 1) 根据考勤规则中“早退”的统计规则和班次管理中的记早退时间中设定的时间来计算，即如果员工的签退时间提前 **x** 时间后记为早退，早退时长是签退时间与下班时间的差值；

- 2) 无签退记录时，根据考勤规则的考勤计算中的下班无签退记录时记早退 **xx** 分钟；

将在起止时间内的所有情况统计得出的结果。默认单位是分钟，可以在考勤规则的计算项目页中的“早退”的统计规则中更改。

旷工： 1) 根据考勤规则中“旷工”的统计规则，无签到无签退记录的记为旷工；

- 2) 根据考勤规则的考勤计算中的一次迟到大于 **xx** 分钟记为旷工，一次早退大于 **xx** 分钟记为旷工来判定。

将在起止时间内的所有情况统计得出的结果。默认单位是工作日，不可更改。

加班： 1) 根据考勤规则中“加班”的统计规则，以及考勤规则的考勤计算中的下班 **x** 分钟后记为加班，累计得出加班时间；

- 2) 在班次管理中有一个直接记为加班的时间段，其中的计加班分钟数即是加班时间；

- 3) 再根据员工维护的考勤设置中的记加班的选择情况，在其他异常情况表中对加班和自由加班的审核为有效的来进行统计；两者在起止时间内的所有情况累积得出结果。默认单位是小时，可以在考勤规则的计算项目页中的“加班”的统计规则中更改。

外出： 根据考勤规则中“外出”的统计规则，以及在其他异常情况表中对外出的审核为有效的来进行统计。将在起止时间内的所有情况统计得出的结果。默认单位是小时，可以在考勤规则的计算项目页中的“外出”的统计规则中更改。

因公外出： 根据考勤规则中“因公外出”的统计规则，以及在其他异常情况表中对因公外出的审核为有效的来进行统计。将在起止时间内的所有情况统计得出的结果。默认单位是小时，可以在考勤规则的计算项目页中的“因公外出”的统计规则中更改。

工作时间： 根据员工每天的签到签退时间来计算工作时间。将起止时间内的全部累计得出结果。

应签次数： 根据时间段的设置计算在起止时间内的应该签到/退的总数。

签到： 在起止时间内实际签到的次数。

签退： 在起止时间内实际签退的次数。

未签到： 在起止时间内未签到的次数。

未签退： 在起止时间内未签退的次数。

请假： 将所有假类的总和全部累积得出结果。默认单位是小时，可以在考勤规则的计算项目页中的“请假”的统计规则中更改。

公出： 根据考勤规则中“公出”的统计规则，以及在其他异常情况表中对公出的审核为有效的来进行统计。将在起止时间内的所有情况统计得出的结果。默认单位是工作日，可以在考勤规则的计算项目页中的“公出”的统计规则中更改。

病假： 根据假类设置中的病假的统计规则，以及在其他异常情况表中对病假的审核为有效的来进行统计。将在起止时间内的所有情况统计得出的结果。默认单位是小时，可以在假类设置中的“病假”的统计规则中更改。

事假： 根据假类设置中的事假的统计规则，以及在其他异常情况表中对事假的审核为有效的来进行统计。将在起止时间内的所有情况统计得出的结果。默认单位是小时，可以在假类设置中的“事假”的统计规则中更改。

探亲假： 根据假类设置中的探亲假的统计规则，以及在其他异常情况表中对探亲假的审核为有效的来进行统计。将在起止时间内的所有情况统计得出的结果。默认单位是小时，可以在假类设置中的“探亲假”的统计规则中更改。

平日： 根据签到/退的记录统计员工在起止时间内非节假日的周一至周五实际上班的工作日。默认单位是工作日，可以在考勤规则的计算项目页中的

“正常”的统计规则中更改。

周末：根据签到/退的记录统计员工在起止时间内非节假日的周六周日实际上班的工作日。默认单位是工作日，可以在考勤规则的计算项目页中的“正常”的统计规则中更改。

节假日：节假日实际上班的工作日。默认单位是工作日，可以在考勤规则的计算项目页中的“正常”的统计规则中更改。

出勤时间：根据签到/退的记录统计员工在起止时间内总的上班时间。单位是小时，精确到小数点后2位。

平日加班：根据考勤规则中“加班”的统计规则，以及其他异常情况表中对加班和自由加班的审核为有效的来进行统计员工在起止时间内非节假日的周一至周五加班的总和。默认单位是小时，可以在考勤规则的计算项目页中的“加班”的统计规则中更改。

周末加班：根据考勤规则中“加班”的统计规则，以及其他异常情况表中对加班和自由加班的审核为有效的来进行统计员工在起止时间内非节假日的周六周日加班的总和。默认单位是小时，可以在考勤规则的计算项目页中的“加班”的统计规则中更改。

节假日加班：根据考勤规则中“加班”的统计规则，以及其他异常情况表中对加班和自由加班的审核为有效的来进行统计员工在起止时间内节假日加班的总和。默认单位是小时，可以在考勤规则的计算项目页中的“加班”的统计规则中更改。

在页面的下方会将所有项目的单位列出，方便查看。

1 报表预览

在考勤异常查询与报表中除了能够对考勤记录进行查询和修改之外，还能够将这些考勤记录以报表的形式显示并且打印出来。能够操作的报表有每日考勤统计表、考勤统计总表、部门考勤统计总表、员工上下班时间表、每日考勤班次表、生成当前数据表。操作方法是点击报表预览按钮出现如下界面：

- 每日考勤统计表
- 考勤统计总表
- 部门考勤统计总表
- 员工上下班时间表
- 每日考勤班次表
- 生成当前数据报表

1、每日考勤统计表

每日考勤总表是将所查询员工在指定时期内的每日考勤状况在表中列出，并统计旷工，迟到/早退，加班，请假，和公出的时间，便于对应核查是否与实际情况有出入。

@ 注意：表中只会对应显示从查询时间开始向后推的一个月时间的详细出勤状况，报表可以统计用户所选择的起止时间内的情况，起止时间范围在右上角显示。

表中将每个人所用到的所有班次时段列出，并在对应时间和对应班次处用符号标明出勤状况，符号说明见每页页末。（表示符号在考勤规则中的计算项目中设定）

应到（工作日）：员工在指定时间内应该到班的工作日。工作日是计算单位（推荐使用），可以在考勤规则中更改。根据考勤统计汇总表中的结果输出。

实到（工作日）：员工在指定时间内实际到班的工作日。工作日是计算单位（推荐使用），可以在考勤规则中更改。根据考勤统计汇总表中的结果输出。

旷工（工作日）：员工在指定时间内旷工的工作日。工作日是计算单位（推荐使用），可以在考勤规则中更改。根据考勤统计汇总表中的结果输出。

迟到（分钟）：员工在指定时间内迟到时间的总和。分钟是计算单位（推荐使用），可以在考勤规则中更改。根据考勤统计汇总表中的结果输出。

早退（分钟）：员工在指定时间内早退时间的总和。分钟是计算单位（推荐使用），可以在考勤规则中更改。根据考勤统计汇总表中的结果输出。

加班（小时）：员工在指定时间内加班时间的总和。小时是计算单位（推荐使用），可以在考勤规则中更改。根据考勤统计汇总表中的结果输出。

请假（小时）：员工在指定时间内请假时间的总和。小时是计算单位（推荐使用），可以在考勤规则中更改。根据考勤统计汇总表中的结果输出。

实到（工作日）：员工在指定时间内公出的工作日。工作日是计算单位（推荐使用），可以在考勤规则中更改。根据考勤统计汇总表中的结果输出。

报表上方的工具栏

- 1)放缩：选择显示比例查看报表。
- 2)打开报表：点击此处可以打开以前保存的报表文件。
- 3)保存：保存当前报表至所选目录下。
- 4)打印报表：连接打印机，将报表打印。

5)查找文本：点击此处会弹出查找文本对话框，输入待查文本，点击确认，光标将定位于所查找的文本。

查找文本

待查文本(E)

选项

☐ 大小写敏感(C)

起点

☒ 首页(I)
☐ 当前页(P)

确认

取消

6)关闭预览

2、考勤统计总表

考勤统计总表是将所查询的员工在指定时期内的考勤统计状况显示出来，对员工出勤状况进行总体计算，方便根据考勤情况进行工资的结算等工作。

考勤统计总表 (姓名:)

日期: 2011-11-18 至 2011-11-18

姓名	出勤	迟到	早退	旷工	加班	病假	事假	公假	年假	婚假	产假	丧假	其他	合计	出勤率	出勤天数
陈方	10	0	0	0	0	0	0	0	0	0	0	0	0	10	100%	10
杨建强	10	0	0	0	0	0	0	0	0	0	0	0	0	10	100%	10
古玉洁	10	0	0	0	0	0	0	0	0	0	0	0	0	10	100%	10
曾强	10	0	0	0	0	0	0	0	0	0	0	0	0	10	100%	10
常洪彪	10	0	0	0	0	0	0	0	0	0	0	0	0	10	100%	10
郭元彪	10	0	0	0	0	0	0	0	0	0	0	0	0	10	100%	10
王强	10	0	0	0	0	0	0	0	0	0	0	0	0	10	100%	10
曾强	10	0	0	0	0	0	0	0	0	0	0	0	0	10	100%	10
合计	100	0	0	0	0	0	0	0	0	0	0	0	0	100	100%	100
出勤率	100%	0%	0%	0%	0%	0%	0%	0%	0%	0%	0%	0%	0%	100%	100%	100%

应到、实到、旷工、迟到、早退、加班、请假、公出、病假、事假、探亲假的计算与每日考勤统计表中的计算相同。

工作时间：根据员工每天的签到签退时间来计算工作时间。将起止时间内的全部累计得出结果。

员工上下班时间表 （杨道斌）									
2009-01-10 至 2009-03-01									
班次	01-10	01-11	01-12	01-13	01-14	01-15	01-16	01-17	01-18
办公室上	08:36-12:05	08:23-12:04	09:06-12:05	08:01-12:05	08:23-12:04			08:21-12:04	08:18-12:03
办公室下	13:28-18:16	13:24-18:21	13:27-18:08	13:22-18:04					13:26-18:13
工厂下					13:26-18:17				
工厂上									
办公室上	08:29-12:05	08:23-12:03	08:26-12:05	08:21-12:05	08:19-12:04				08:20-12:05
办公室下	13:29-18:16	13:22-18:20	13:23-18:10	13:27-18:13					13:26-18:04
工厂下					13:26-18:10				
工厂上								08:23-12:05	18:49-21:09
								13:26-18:04	
办公室上	08:22-								
办公室下									
工厂下									
工厂上									
办公室上	08:30-12:05	08:17-12:04	08:15-12:04	08:20-12:04	08:15-12:03				08:16-12:05
办公室下	13:41-17:39	13:22-17:10	13:21-17:38	13:22-18:10					13:23-18:01
工厂下					13:18-18:26				
工厂上									18:49-21:21
办公室上	08:16-12:02		08:15-12:06	08:21-12:03	08:16-12:05				08:16-12:04
办公室下	13:21-		13:27-18:19	13:21-18:19					13:23-18:17
工厂下					13:23-18:16				
工厂上									
办公室上	08:15-12:05	08:15-12:05	08:17-12:05	08:15-12:05	08:15-12:05				08:15-12:05
办公室下	13:18-18:18	13:22-18:18	13:23-18:08	13:23-18:05					13:21-18:05

最左边的列是对应班次，将员工所用到的所有班次列出，对应日期，在表中将签到/退的时间显示出来。

报表上方的工具栏与每日考勤统计表的一样。

5、每日考勤班次表

将员工每日用于考勤的班次列出，方便排班人员对班次的查看与管理。



考勤记录异常情况						
姓名	考勤号码	出勤时间	出勤状态	更正状态	异常情况	操作
杨道斌	15	2006-1-10 8:26:49	上班签到		正常记录	
杨道斌	15	2006-1-10 12:06:41	上班签到	下班签退	正常记录	
杨道斌	15	2006-1-10 13:28:14	上班签到		正常记录	
杨道斌	15	2006-1-10 18:16:42	上班签到	下班签退	正常记录	
杨道斌	15	2006-1-11 8:23:16	上班签到		正常记录	
杨道斌	15	2006-1-11 12:04:45	上班签到	下班签退	正常记录	
杨道斌	15	2006-1-11 13:24:53	上班签到		正常记录	
杨道斌	15	2006-1-11 18:21:31	上班签到	下班签退	正常记录	
杨道斌	15	2006-1-12 9:06:00	上班签到		正常记录	
杨道斌	15	2006-1-12 12:05:10	上班签到	下班签退	正常记录	
杨道斌	15	2006-1-12 13:27:00	上班签到		正常记录	
杨道斌	15	2006-1-12 18:08:28	上班签到	下班签退	正常记录	
杨道斌	15	2006-1-13 9:01:00	上班签到		正常记录	

需显示更多列，可在统计结果明细情况页中点右键中的数据列进行选择。
班次明细情况页的当前数据报表：

班次异常情况									
姓名	考勤号码	日期	对应班次	上班时间	下班时间	签到时间	签退时间	迟到时间	早退时间
杨道斌	15	2006-1-10	办公室上	2006-1-10 9:00:00	2006-1-10 12:00:00	2006-1-10 8:26:49	2006-1-10 12:06:41		
杨道斌	15	2006-1-10	办公室下	2006-1-10 13:00:00	2006-1-10 18:00:00	2006-1-10 13:28:14	2006-1-10 18:16:42		
杨道斌	15	2006-1-11	办公室上	2006-1-11 9:00:00	2006-1-11 12:00:00	2006-1-11 8:23:16	2006-1-11 12:04:45		
杨道斌	15	2006-1-11	办公室下	2006-1-11 13:00:00	2006-1-11 18:00:00	2006-1-11 13:24:53	2006-1-11 18:21:31		
杨道斌	15	2006-1-12	办公室上	2006-1-12 9:00:00	2006-1-12 12:00:00	2006-1-12 9:06:00	2006-1-12 12:05:10		迟到
杨道斌	15	2006-1-12	办公室下	2006-1-12 13:00:00	2006-1-12 18:00:00	2006-1-12 13:27:00	2006-1-12 18:08:28		
杨道斌	15	2006-1-13	办公室上	2006-1-13 9:00:00	2006-1-13 12:00:00	2006-1-13 9:01:00	2006-1-13 12:05:45		
杨道斌	15	2006-1-13	办公室下	2006-1-13 13:00:00	2006-1-13 18:00:00	2006-1-13 13:22:42	2006-1-13 18:04:36		
杨道斌	15	2006-1-14	办公室上	2006-1-14 9:00:00	2006-1-14 12:00:00	2006-1-14 8:33:32	2006-1-14 12:04:45		
杨道斌	15	2006-1-14	工厂下	2006-1-14 13:00:00	2006-1-14 18:00:00	2006-1-14 13:28:14	2006-1-14 18:16:42		
杨道斌	15	2006-1-15	办公室上	2006-1-15 9:00:00	2006-1-15 12:00:00	2006-1-15 8:27:41	2006-1-15 12:04:57		
杨道斌	15	2006-1-15	工厂下	2006-1-15 13:00:00	2006-1-15 18:00:00	2006-1-15 13:22:42	2006-1-15 18:10:42		
杨道斌	15	2006-1-16	办公室上	2006-1-16 9:00:00	2006-1-16 12:00:00	2006-1-16 8:18:40	2006-1-16 12:03:33		
杨道斌	15	2006-1-16	办公室下	2006-1-16 13:00:00	2006-1-16 18:00:00	2006-1-16 13:26:45	2006-1-16 18:13:42		

需显示更多列，可在统计结果明细情况页中点右键中的数据列进行选择。
其它异常情况页的当前数据报表：

考勤

TIME

其它异常情况

部门	姓名	考勤号码	开始时间	结束时间	异常	已审核状态	以前审核状态	总时长
商务部	杨建斌	15	2006-1-20 13:49:43	2006-1-20 21:46:00	自由加班			2:39
商务部	杨建斌	15	2006-1-23 13:49:44	2006-1-23 21:05:00	自由加班			2:19
商务部	方玉清	18	2006-1-10 13:53:45	2006-1-10 21:56:15	自由加班			2:07
商务部	方玉清	18	2006-1-11 11:15:11	2006-1-11 14:18:18	病假			3:06
商务部	方玉清	18	2006-1-11 13:01:23	2006-1-11 22:10:31	自由加班			3:27
商务部	方玉清	18	2006-1-13 9:15:00	2006-1-13 13:25:00	事假			4:10
商务部	方玉清	18	2006-1-15 13:30:29	2006-1-15 16:05:44	自由加班			4:11
商务部	方玉清	18	2006-1-16 13:42:08	2006-1-16 20:35:32	自由加班			3:44
商务部	方玉清	18	2006-1-17 8:00:00	2006-1-19 4:10:00	探亲假			52:10
商务部	方玉清	18	2006-1-18 13:52:44	2006-1-18 21:55:47	自由加班			3:7
商务部	方玉清	18	2006-1-19 13:51:36	2006-1-19 21:02:07	自由加班			2:12
商务部	方玉清	18	2006-1-20 13:53:36	2006-1-20 22:40:25	自由加班			3:9
商务部	方玉清	18	2006-1-22 11:14:41	2006-1-22 17:11:14	自由加班			4:43
商务部	方玉清	18	2006-1-23 13:43:13	2006-1-23 22:34:42	自由加班			3:46

需显示更多列，可在统计结果明细情况页中点右键中的数据列进行选择。
考勤统计页的当前数据报表：



考勤统计											
姓名	身份证号码	考勤号码	签到	签退	迟到	早退	旷工	加班	外出	因公外出	工作时间
陈杰		12	26	3	3	3	26	3	3	0	0
程德成		15	29	18.5	23	130	10.5	2	3	0	152.7
方玉洲		18	29	18.5	3	150	8.5	3	3	0	153.5
雷惠		2	29	3	3	3	29	3	3	0	0
唐正碧		23	29	15.5	33	30	12.5	3	3	0	128.7
彭元桃		24	26	3	3	3	26	3	3	0	0
江都		25	23	3	3	3	23	3	3	0	0
廖利威		3	26	3	3	3	26	3	3	0	0
潘小波		1	26	3	3	3	26	3	3	0	0
蒋士敏		11	25	3	3	3	25	3	3	0	0
程永南		14	29	3	3	3	29	3	3	0	0
江哲		13	25	3	3	3	25	3	3	0	0
生林强		5	27	11	580	1260	15	3	3	0	92.9
余伟		39	23	3	3	3	23	3	3	0	0
李俊勤		13	26	14	3	34	14	3	3	0	112.4
毛立华		120	29	19	120	150	13	3	3	0	141.5
黄华丹		130	26.5	9	310	1380	17.5	3	3	0	74.8
王自胜		176	27	14	3	93	15	3	3	0	117
陈雷		134	25	3	3	3	25	3	3	0	0
梁美琪		136	27.5	15.5	3	130	12	3	3	0	127.2
梁江华		135	29	13.5	3	23	14.5	3	3	0	112.6
廖世芬		113	26	3	3	3	26	3	3	0	0
朱红		117	27.5	14.5	3	30	13	3	3	0	121.1
方玉洲		118	28.5	18.5	30	130	13	1	3	0	153.5

需显示更多列，可在统计结果明细情况页中点右键中的数据列进行选择。

1 数据导出

将查询的数据记录导出至 Excel 或文本文档中备份存档，以便日后查阅。
具体操作请参见附录 3.6 导出数据

2.4.3 系统操作日志

这里将所有操作软件的人员在操作软件时的所有步骤以及操作事项完整的记录下来，以便查看。

系统操作日志				
删除: 2010-03-29		之前的记录	删除	导出
编号	操作名称	时间	设备	说明
3580	临时超级用户	2010-03-30 10:50:11		数据库设置
3579	临时超级用户	2010-03-30 10:33:59		数据库设置
3578	临时超级用户	2010-03-30 10:24:59		从设备下载记录数据
3577	临时超级用户	2010-03-30 10:11:12		集体迟到/早退处理
3576	临时超级用户	2010-03-30 10:09:59		考勤到/签退处理
3575	临时超级用户	2010-03-30 10:06:59		系统设置
3574	临时超级用户	2010-03-30 10:02:14		数据库设置
3573	临时超级用户	2010-03-30 10:00:11		增删规则
3572	临时超级用户	2010-03-30 9:56:27		部门设置
3571	临时超级用户	2010-03-30 9:50:55		班次管理
3570	临时超级用户	2010-03-30 9:48:24		时间保护维护
3569	临时超级用户	2010-03-30 9:48:12		班次管理
3568	临时超级用户	2010-03-30 9:45:34		时间保护维护
3567	临时超级用户	2010-03-30 9:44:44		班次管理
3566	临时超级用户	2010-03-30 9:34:44		人员排班
3565	临时超级用户	2010-03-30 9:26:23		数据库设置
3564	临时超级用户	2010-03-30 9:24:59		人员维护
3563	临时超级用户	2010-03-30 9:24:49		人员排班
3562	临时超级用户	2010-03-29 18:01:59		管理设置
3561	临时超级用户	2010-03-29 17:51:09		人员排班
3560	临时超级用户	2010-03-29 17:50:14		班次管理
3559	临时超级用户	2010-03-29 17:49:14		人员维护
3558	临时超级用户	2010-03-29 17:48:59		人员排班
3557	临时超级用户	2010-03-29 17:48:11		班次管理
3556	临时超级用户	2010-03-29 15:04:14		设备管理
3555	临时超级用户	2010-03-29 14:54:59		设备管理

2.5 数据管理

2.5.1 初始化系统

该功能能够使系统恢复刚安装时的状态。具体操作方法如下：

点击初始化系统菜单，弹出界面如下：



！ 警告：如果确定您的选择，系统将会清除所有的员工数据（包括）以及

记录数据。在进行这步操作之时，请务必慎重。

单击‘是(Y)’按钮，系统将清除所有数据，回到刚安装系统后的初始状态。

单击‘否(N)’按钮，将返回到主菜单，不清除数据。

2.5.2 清除过期数据

当您的系统使用一段时间后，在数据库中保存有大量的过期数据，即浪费硬盘空间又影响运行速度，这时您就可以应用本功能清除这些无用的数据了。这个功能主要可以根据需要进行清除，可以清除考勤签到记录、考勤例外记录、考勤时间设定数据等。

点击菜单上的这项命令，将会弹出菜单如下：



清除过期数据对话框包含以下部分：

- 考勤签到记录**
 - 截止日期：2010年 3月30日
 - 确认按钮：确认(1)
 - 备份数据到：a991010. txt
- 考勤例外记录**
 - 截止日期：2010年 2月28日
 - 确认按钮：确认(3)
 - 备份数据到：e991010. aex
- 考勤时间设定数据**
 - 截止日期：2010年 2月28日
 - 确认按钮：确认(4)
- 底部按钮：压缩考勤数据库文件(C)

考勤签到记录：是指员工上下班进行考勤登记的记录。

考勤例外情况：指的是员工除上下班之外的异常情况，如员工公出/请假事

项。

在清除考勤签到记录和考勤例外记录时，要求把签到数据备份到文件，可单击相应的文字输入框输入文件名或单击按钮，确定您的数据文件存盘路径和文件名，在截止日期框中输入您要清除数据的截止日期，截止日期必须是当前日期十天以前的日期。在点击确定之后，就可以清除相应的数据，并显示提示信息。

@ 注意，一定要选择新的文件名，如果文件存在，系统将提示您确定新的文件名。

考勤时间设定数据：是指清除过期的员工排班数据，选择清除记录的截止日期，点击确定即清除过期的员工排班数据。

对于 Microsoft Access 数据库，可以单击压缩考勤数据库文件按钮压缩数据库。

在清除完数据后，点击返回主菜单。

2.5.3 备份数据库

为了确保数据的安全以及可恢复性，我们建议您定期备份数据库，单击菜单上的命令，弹出窗口如下：



选择要保存的位置，输入文件名（使用默认的文件名也可），单击“保存”按钮即可。当原数据库文件损坏，需要恢复时，将备份的文件改名为ATT2000.mdb，复制到系统安装目录下覆盖掉同名文件就可以了，但是只能恢复到备份时间以前的数据。例如您是3月31日备份的数据库，那么恢复后就只有3月31日以前的数据了。

2.5.4 导入考勤数据

将另一台机器上的考勤记录或者旧的考勤记录导入到当前管理程序之中。点击菜单上的这项命令，将会弹出如下操作界面：



1、由文件导入

由文件导入可以导入如下几种数据：加密考勤签到数据（*.abt）、考勤签到数据（*.txt）、备份考勤数据库文件（*.attbackup.mdb）、1.1 版指纹考勤系统数据库文件（att.mdb）和考勤系统数据库文件（*.mdb）。常用的有考勤和考勤签到数据，导入考勤系统数据库文件可以导入原数据库中的所有信息，导入考勤签到数据只导入员工的记录数据。

点击  按钮，可以打开一个文件管理器，选择需要导入的数据文件的格式，并选择文件所在的路径和文件名，点击确定，即返回上图所示页面，再点击导入，即可导入数据。

2、由数据库导入

由数据库导入是从您备份的考勤数据库中导入考勤数据，包括员工信息、班次信息以及签到记录等信息。您可以从旧版本的数据库中导入，也可以从相同版本中的数据库导入。因为 1.2 以前版本数据库文件的数据格式和 1.2x 版的数据库格式不一样，所以，如果您需要导入的数据库文件版本低于 1.2，请选择 1.2 以前版本选项；如果您需要导入的数据库文件版本在 1.2 以上（包含 1.2），请选择 1.2x 版选项。



注意：在导入数据之前，如果您的系统中的数据没有必要保留的话，请

先初始化系统，因为如果现有系统中留有与需要导入的数据库中相同的数据的话，在导入数据时会报错，并且数据的导入速度会变慢。

单击 1.2 以前版本或者 1.2x 版按钮，会弹出一个文件管理器菜单，选择需要导入的数据库所在的路径以及文件名，点击打开，系统即会自动导入数据。

如果您的数据库是 SQL Server 数据库，则可以点击  按钮进行设置，详细设置请参考数据库设置。

在导入完数据后，点击窗口右上角的 X 返回主菜单。

2.5.5 导出考勤数据

该功能主要用于将现有管理系统的所有考勤数据备份或者只备份签到数据到文件，可以导入到另外电脑上的管理系统中。点击菜单上的这项命令，将会弹出如下操作界面：



1、导出到文件

可以将数据导出成四种格式的文件：加密考勤签到数据 (*.abt)、考勤签到

数据 (*.txt)、备份考勤数据库文件 (*.attbackup.mdb) 和考勤系统数据库文件 (*.mdb)。单击  按钮，会弹出一个文件管理器菜单，确定备份数据文件的格式，并确定路径和文件名，单击打开即可。

2、导出到数据库

这个选项是将所有员工信息、班次信息以及签到记录等数据备份到一个数据库文件中，单击快速选择数据库文件按钮，可以打开一个文件管理器的菜单，选择备份文件的路径以及文件名，单击打开即可。

如果您的数据库是 SQL Server 的数据库，请单击  按钮进行设置，详细设置请参考数据库设置。

3、导出数据记录的条件和范围

可以导出指定范围内的考勤记录，其它记录则不导出。



注意，一定要选择新的文件名，如果文件存在，系统将提示您确定新的文件名。导出记录不会清除数据库中的数据。

在导入完数据后，点击窗口右上角的 X 返回主菜单。

2.6 门禁功能设置

门禁功能设置是对已经登记用户的开锁时间及权限的设置；每个用户的设置是由三个时间段设置和一个分组设置组成；时间段与时间段之间是“或者”的关系；组内也有三个时间段的设置，同样道理这三个时间段也是“或者”的关系。

简单的说，如果要使已经登记的用户处于开锁状态：第一步，用户所在的组必须在开锁组合中(也可以和其他组同在一个组合中，但是需要一起才能开启门锁)；第二步，当前开锁的时间应当在用户时间段或组时间段中任一有效的时间区域内。

系统默认新登记的用户为第一组,默认分组为第一组,所以新登记用户默认是开锁状态。如果开锁组合设置中没有用户所在的分组,则用户不能开锁。

下面介绍如何将设置好的时间段,组,组合等门禁功能设置并上传到指纹机中。关于时间段,组,组合的具体定义及介绍请见《用户手册》。

2.6.1 设置时间段

1、进入“时间段”只能通过系统快捷方式按钮直接选择：时间段，进入门禁时间段设置界面。

2、进入“门禁时间段设置”界面如下图所示。

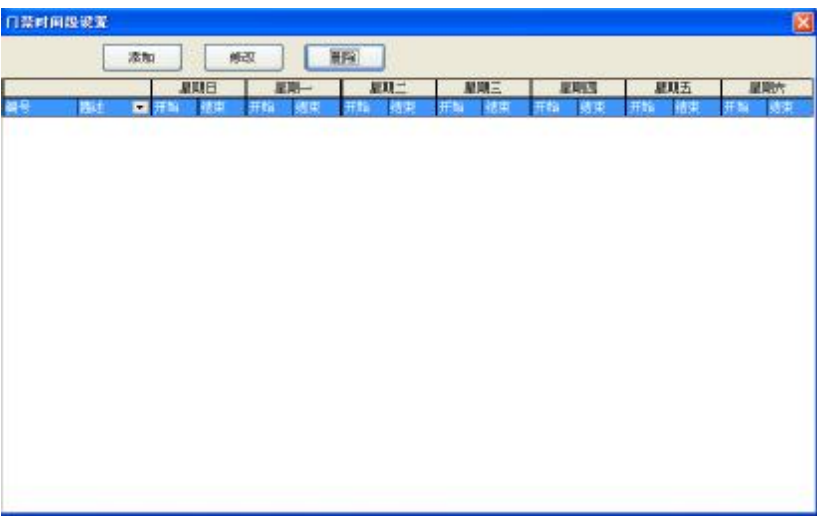

3、添加时间段。选择“添加”按钮，进入时间段设置界面，在此设置用户可能用到的时间段。



4、时间段设置完成后，点击“确定”按钮保存，并同步显示在时间段列表中。

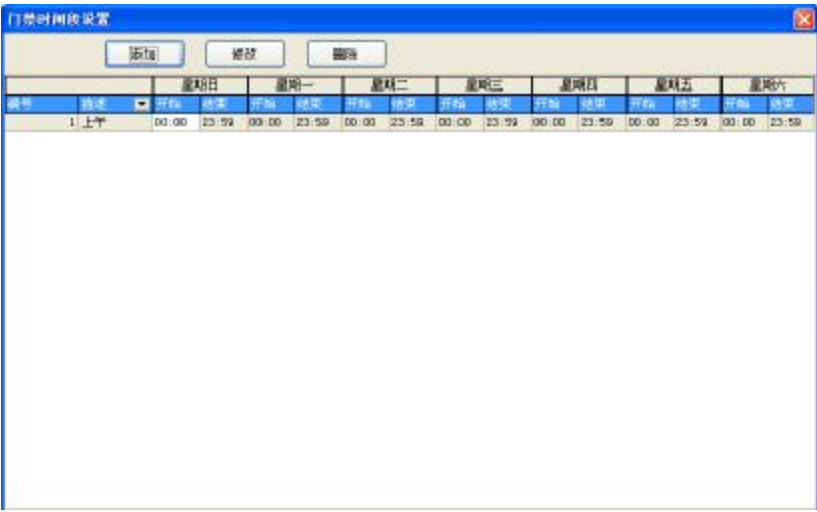

5、添加多个时间段，可以根据需要重复 3-4 操作来定义多个时间段。整个系统最多可以定义 50 个时间段。

6、修改时间段，在已经定义的时间段中，如果需要修改某个时间段，在时间段列表中选择该时间段。

门卡时间设置

添加 修改 删除

编号	描述	星期日	星期一	星期二	星期三	星期四	星期五	星期六
1	上午	开始 结束	开始 结束	开始 结束	开始 结束	开始 结束	开始 结束	开始 结束
2	下午	开始 结束	开始 结束	开始 结束	开始 结束	开始 结束	开始 结束	开始 结束
3	晚上	开始 结束	开始 结束	开始 结束	开始 结束	开始 结束	开始 结束	开始 结束
4	白天	开始 结束	开始 结束	开始 结束	开始 结束	开始 结束	开始 结束	开始 结束

7、点击“修改”按钮，进入时间段设置界面，对已经设置好的时间段进行修改。

时间段设置

请选择时间段: 1 描述 上午

星期日	星期一	星期二	星期三	星期四	星期五	星期六
00:00	00:00	00:00	00:00	00:00	00:00	00:00
23:59	23:59	23:59	23:59	23:59	23:59	23:59

确定 取消

8、修改完成后，点击“确定”按钮，即可将修改时间保存并同步更新显示在时间段列表中。

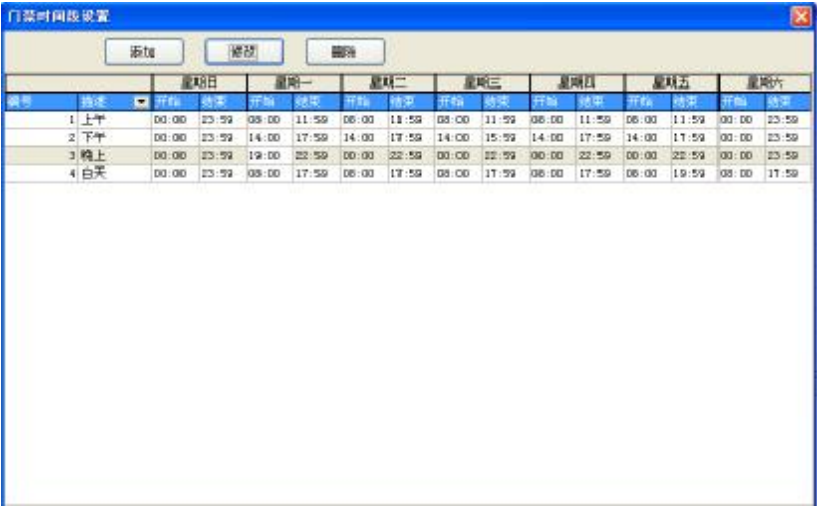

9、删除时间段，在已经定义的时间段中，如果需要修改某个时间段，在时间段列表中选择该时间段

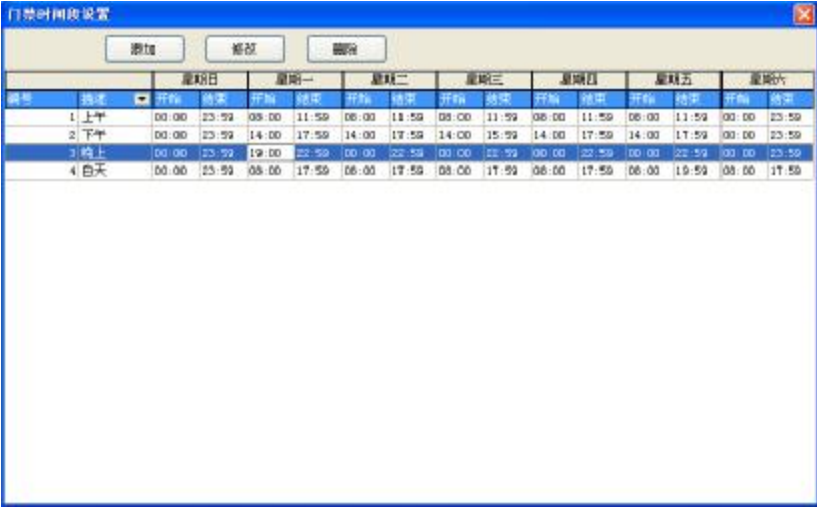

10、点击“删除”按钮，系统提示“您要删除该项吗？”点击 yes 删除；

点击 no 取消。



11、删除确定后，即可同步更新显示在时间段列表中。

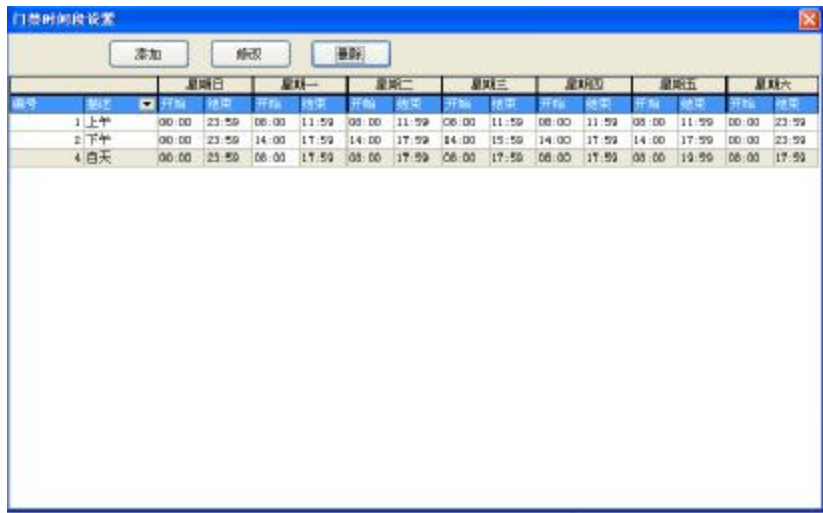

2.6.2 组设置

- 1、进入“组”设置只能通过系统快捷方式按钮直接选择“组设置“，进入组设置界面。
- 2、进入“组设置”界面如下图所示。

组设置

组	描述	时间段1	时间段2	时间段3
1		1 ▼	0 ▼	0 ▼
2		0 ▼	0 ▼	0 ▼
3		0 ▼	0 ▼	0 ▼
4		0 ▼	0 ▼	0 ▼
5		0 ▼	0 ▼	0 ▼

注意:设置组的时间段时,时间段1不能为0,否则该组时间段无效;
同样若时间段2为0,则时间段3无效.

新增

保存

删除

关闭

3、对组进行编辑。在需要编辑地方，通过鼠标左键点击进入编辑状态。

组设置

组	描述	时间段1	时间段2	时间段3
1		▼	0 ▼	0 ▼
2		0 ▼	0 ▼	0 ▼
3		0 ▼	0 ▼	0 ▼
4		0 ▼	0 ▼	0 ▼
5		0 ▼	0 ▼	0 ▼

注意:设置组的时间段时,时间段1不能为0,否则该组时间段无效;
同样若时间段2为0,则时间段3无效.

新增

保存

删除

关闭

4、通过下拉框选择设置好的时间段。

组设置

组	描述	时间段1	时间段2	时间段3
1		1	0	0
2		1 上午	0	0
3		2 下午	0	0
4		4 白天	0	0
5		X	0	0

注意:设置组的时间段时,时间段1不能为0,否则该组时间段无效;
同样若时间段2为0,则时间段3无效.

新增 保存 删除 关闭

5、根据需要按照 3-4 步操作选择组的默认时间段。

6、新增组设置，点击“新增”，如下图。设置好后可以保存。

组设置

组	描述	时间段1	时间段2	时间段3
1			0	0
2		0	0	0
3		0	0	0
4		0	0	0
5		0	0	0

注意:设置组的时间段时,时间段1不能为0,否则该组时间段无效;
同样若时间段2为0,则时间段3无效.

新增 保存 删除 关闭

7、删除组，选中一组后，点击“删除”。即可删除该组。

2.6.3 设置开锁组合

1、进入“开锁组合”设置只能通过系统快捷方式按钮直接选择：开锁组合，

进入开锁组合设置界面。

2、进入“开锁组合设置”界面如下图所示。



开锁组合

开锁组合	描述	组1	组2	组3	组4	组5
1		1				
2						
3						
4						
5						
6						
7						
8						
9						
10						

查看组明细 新增 保存 删除 关闭

3、对开锁组合进行编辑。在需要编辑地方，通过鼠标左键点击进入编辑状态。



开锁组合

开锁组合	描述	组1	组2	组3	组4	组5
1		1				
2						
3						
4						
5						
6						
7						
8						
9						
10						

查看组明细 新增 保存 删除 关闭

4、通过下拉框选择设置好的组。



5、如不记得组是如何定义的，可以点击“查看组明细”查看已经设置好的组，如下图所示，返回到第 4 步选择组。



6、根据需要按照 3-4 步操作设置组合。设置完成后，点击“关闭”按钮可将设置保存。

2.6.4 门禁权限

1) 设置用户使用组时段的门禁权限

1、进入“门禁权限”设置只能通过系统快捷方式按钮直接选择：门禁权限，进入门禁权限设置界面。

2、进入“门禁权限设置”界面如下图所示。



3、对门禁权限进行编辑。点击“编辑权限”按钮，进入对门禁权限进行编辑的界面，如下图所示。



4、用户默认都属于组 1，如果需要将用户分配到其他组，需要对用户进行重新分配组。在此我们举例说明：将编号为 1 的用户分配到第 2 组。

首先选中编号为 1 用户，如下图所示。



5、点击“重新分配组”按钮，进入“组设置”界面，选择第 2 组。



6、经过以上步骤，就将用户 1 分配到第二组中，如下图所示。



7、按照 4-6 步对用户所属分组进行设置。设置完成后，通过“>/>>”按钮，将用户单个或全部移动到右方临界区等待权限设置。如下图将用户 1 移到临界区等待权限设置。



8、在设备列表区，选择需要上传权限的设备。



9、通过“> / >>”按钮，将设备单个或全部移动到右方临界区等待权限设置。如下图将设备名称为 F4+_1 的设备移到临界区等待权限设置。



10、将用户和设备选择好之后，点击  按钮，会将临界区的用户所用组时段分配到选定设备中。分配成功后，会提示如下图所示对话框。



11、在“用户门禁权限”界面点击  按钮，即可进入“门禁权限设置”并同步将设置好的用户分组信息显示于列表中。下图所示，F4+_1 中的编号为 1 的用户使用组 1 的时间段。



2) 设置用户不使用组时段的门禁权限

1、如要某用户属于该组，但不使用组时段，那么在“用户门禁权限”设置界面，选择需要使用的时间段，如下图所示，编号为 12 的用户属于第 3 组，但不使用组时段，而使用时间段 1，2，4



2、设置完成后，在“用户门禁权限”界面点击按钮，进入“门禁权限设置”并同步将设置好的用户分组信息显示于列表中。下图所示，编号为 1 的用户使用组 2 的时间段。编号为 12 的用户使用组 3 的时间段，不使用组，而使用时间 1，2，4



3) 删除用户门禁权限

1、将准备删除的用户选择好所属分组后移到临界区，并将准备删除门禁权限的设备移到临界区，如下图所示，删除 F4+_1 中使用组 2 时间段的编号为 1 的用户。



2、点击“ 删除权限”按钮，会将临界区的用户所用组时段从选定设备中删除。删除成功后，门禁权限设置里同步将用户分组信息从列表中删除。下图所示，只剩下 F4+_1 中的编号为 12 的用户使用组 3 的时间段，不使用组，而使用时间段 1，2，4



2.6.5 上传设置

- 1、选择上传设备。首先对设备进行连接，连接成功后才可以进行上传操作。

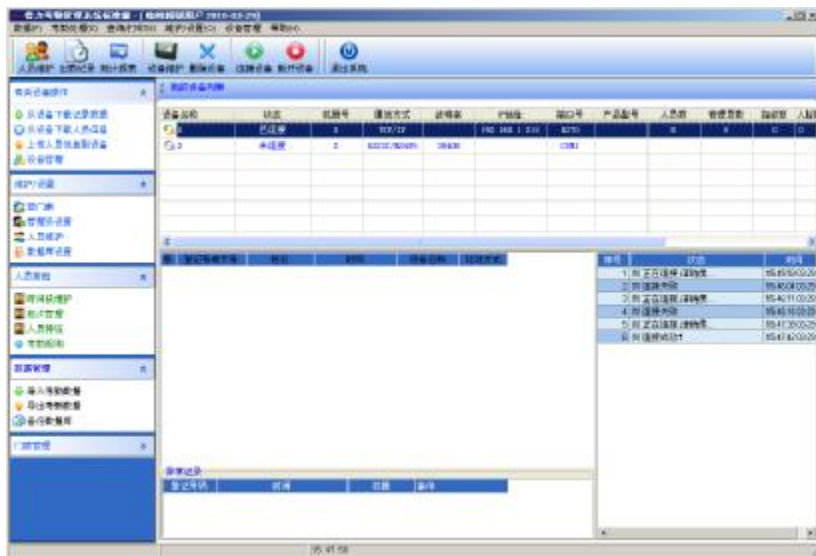

2、选择“上传设置”界面，只有一种进入方式，就是通过系统左下方快捷方式按钮直接选择：上传设置，进入上传设置界面。

3、上传选择界面有两个内容，基本门禁设置和用户门禁设置，建议将两个同时选中一起上传。



4、上传成功后，在其右下方步骤列表将显示操作成功，如下图所示。

序号	状态	时间
1	[1]正在连接,请稍候...	11:44:48 03-30
2	[1]连接成功!	11:44:51 03-30
3	[1]断开连接	11:45:25 03-30
4	[1]正在连接,请稍候...	11:45:26 03-30
5	[1]连接失败	11:45:51 03-30
6	[1]正在连接,请稍候...	11:46:10 03-30
7	[1]连接失败	11:46:35 03-30
8	[1]正在连接,请稍候...	11:47:16 03-30
9	[1]连接失败	11:47:41 03-30
10	[1]正在连接,请稍候...	11:48:05 03-30
11	[1]连接成功!	11:48:08 03-30
12	[1]正在上传基本门禁设置	11:49:04 03-30
13	[1]上传用户门禁权限,时间较长,	11:49:05 03-30
14	[1]操作完成!	11:49:05 03-30

3 附录

3.1 确定日期

在起止时间框内单击‘从’框后的▼按钮选择开始日期，单击‘到’框后的▼按钮选择结束日期。单击▼按钮后会出现一个日期下拉框中：



在年份上单击会出现选择年份的滚动按钮，按▲按钮往前或往后选择年份。单击◀或▶按钮日期向前或向后移动一个月，或在月份上单击出现 12 个月的下拉框，选择相应月份即可。然后在所要选的日期上单击即可选择日期。

3.2 选择员工

员工选择框如下：

考勤号码	姓名
0124	杨新宇
0832	郭普
0632	肖晓明
6325	宋青青
7474	周新华
7251	王向东
7420	谢建山

将鼠标移到所要选择的员工所在行，单击鼠标左键，所在行变蓝。
如果要选择多个员工，可按住 Ctrl 键，再逐个单击要选中的员工。

3.3 选择部门

部门选择框如下：

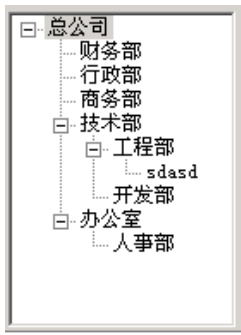

在部门名称上单击鼠标左键，待部门名称变蓝后方为选择成功。

3.4 选择部门员工

单击部门框，展开其下拉树状框，选择员工所在的部门，然后单击员工框，

展开其下拉列表框，选择员工。

3.5 数据表处理工具条

数据表处理工具条操作按钮如下：

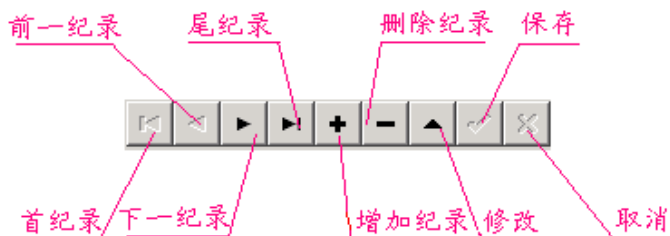

在数据表中，表格行中标有符号的行为当前行，表格的一切操作都是在当前行上进行。

单击按钮，在数据表上进行相应的操作。

首纪录：当前行移到第一行。

前一纪录：当前行向前移动一行。

后一纪录：当前行向后移动一行。

尾纪录：当前行一到最后一行。

增加纪录：增加一行空行，在空行中可以输入数据。

删除纪录：删除当前行。

修改：开始修改当前行的数据。

保存：保存修改或增加的行的数据。

取消：取消增加的行或修改行的修改结果。

在增加或修改状态下，移动记录自动保存结果。

在数据表中，单击数据所在行可以选择该行，当数据表可以选择多行时，按住 **Ctrl** 键可以选择多行，所选择的行颜色变蓝。

3.6 导出数据

下面将以员工出勤记录查询为例，说明导出数据功能的具体操作：



如上图所示，单击导出按钮，弹出菜单如下图所示：

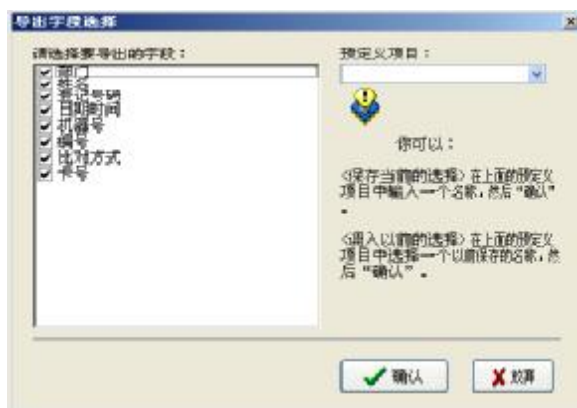

预定义项目：将当前的选择定义为一个名称，在下次导出操作时可以直接选择保存的名称而不需要在右框中选择要导出的字段。

在你需要导出的字段前打勾，如果你下次还希望选择相同的字段导出数据，那么可以在预定义项目一栏中填入一个项目名称，单击确定就可以在该项目中保存你选择的字段；如果需要调入以前的选择，在预定义项目中选择一个以前保存的名称，单击确认弹出窗口如下图所示：



在文件名一栏中输入保存的文件的文件名，并选择文件的保存类型，就可

以将选择的数据导出到一个文件之中。共可以将文件保存为五种格式，第一种（Microsoft Excel File(*.xls)）是 Excel 文件，第二种是 DBF 格式的数据文件，第三种是生成一个右对齐的文本文件，第四种是生成一个以 TAB 键分隔的文本文件，第五种是生成一个以分号分隔的文本文件。

3.7 高级导出

高级导出主要是为二次开发需要调用我们软件中的数据的用户服务的。当需要导出数据的时候，在这里可以选择需要导出数据的项及设置其属性。在出勤记录界面单击高级导出，如下图所示：



这里我们以导出到 excel 表为例，来说明高级导出功能。

- 1、首先在“导出文件格式和选项”框的格式页面中选择导出的文件格式。
- 2、在选项页面设置导出的参数。

参数

☒ 从首记录开始 ☐ 仅当前记录

☒ 允许导出空数据源

跳过 条记录

☒ 导出所有记录 ☐ 仅导出 条记录

格式(F) 选项(O)

3、输入文件名并选择要存放的位置。

导出至文件...

InOutData.xls

选择

4、开始对字段，格式等进行设置。

a、字段

选择要导出的字段，有七个字段可供选择：PIN、SSN、Name、CHECKTIME、SENSORID、deptname、wokecode；分别表示登记号码、编号、姓名、日期时间、机器号、部门名称、工作代码。

b、格式

设置导出的字段的格式，有一般的格式和用户自定义格式。

c、页头和页脚

这里可以给导出的文件添加页头和页脚，可以在页头页脚中输入说明文字，这些文字将会在导出文件的开始和结尾显示。

d、标题和宽度

给导出的七个字段：PIN、SSN、Name、CHECKTIME、SENSORID、deptname、wokecode 赋予容易记忆的标题并定义每个字段的显示宽度。

e、Excel 选项

可以对导出的文本的显示字体和样式进行设置。

5、导出设置

对字段，格式等的设置全部完成后，为了方便以后导出，可以将设置保存到文件中，下次导出时可以调用该设置而不需要再重新设置一遍。

6、导入设置

将以前保存的设置文件直接导入，则可以调用以前的设置，再直接导出数据即可。

7、导出数据

所有选项全部设置完毕后，点导出数据：



当状态显示为完成，则可以确认并到目录下去查看导出的数据。

3.8 导入用户数据

导入用户数据是为了在人员维护时可以批量导入一定格式的用户信息，可避免一个一个地输入用户信息。

1.在人员维护时，可右击用户列表选择**导入用户数据**，如下图所示

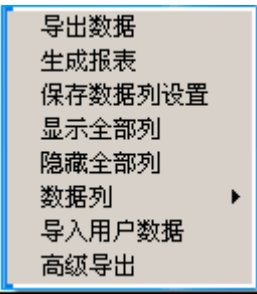

2.打开用户数据导入列表：

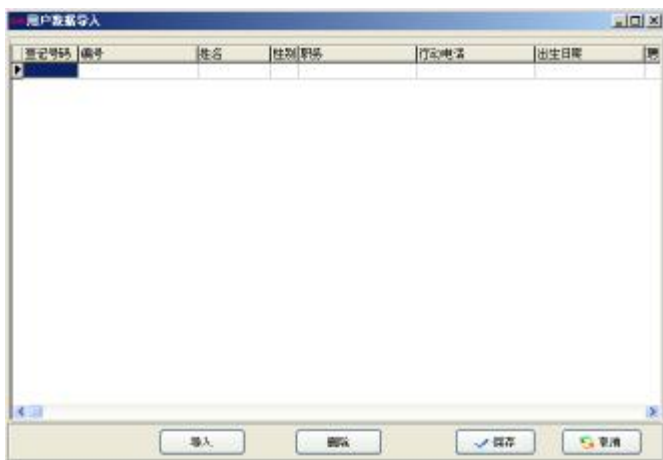

3. 点击**导入**打开数据导入向导，导入数据支持四种文件：DBF、xml、Text file 和 CSV file。默认导入 DBF 文件。



4. 选择要导入的源文件，可通过导入数据向导导入一定格式的用户数据，也可通过在选项栏内可选择加载模版文件直接将源文件按模版文件格式导入。

4 软件使用许可协议

《最终用户软件许可协议》

许可：

本公司将本软件程序的使用权授予您，但您必须向本公司作以下保证：不在本协议规定的条款之外，使用、拷贝、修改、租赁或转让本系统或其中的任一部份。

您保证：

1. 只在一台机器上使用本系统；
2. 为在这一台机器上使用，出于备份或档案管理的目的，以机器可读格式制作本系统的拷贝；
3. 在他方接受本协议的条款和条件的前提下，将本系统及许可协议转手给另一方使用。

如若发生转手，原文档及其伴随文档的所有拷贝必须一并转交对方，或将未转交的拷贝全部销毁；

4. 只在以下之一前提下，将本系统用于多用户环境或网络系统上：

- ⊙本系统明文许可用于多用户环境或网络系统上；或者，
- ⊙使用本系统的每一节点及终端都已购买使用许可。

您保证不：

1. 对本系统再次转让许可；
2. 对本系统进行逆向工程、反汇编或解体拆卸；
3. 拷贝或转交本系统的全部或部分，但本协议中明文规定的除外。

您将本系统或拷贝的全部或局部转手给另一使用方之时，您的许可权即自行终止。

本系统的版权和所有权：

本系统及其所有拷贝的名称，与光盘上或本系统中注明的公司同在。本系

统及文档享有版权，并受国家版权法及国际协约条款的保护。您不能从本软件中去掉其版权声明；并保证为本系统的拷贝(全部或部分)复制版权声明。您同意制止以任何形式非法拷贝本系统及文档。

售后担保：

本公司担保，在正常使用的情况下，自售出之日起九十天内，其软件载体无材料或工艺缺陷。经验证确有缺陷时，本公司的全部责任就是退换其软件载体；也是给您的唯一补偿。因事故、滥用或错误应用导致的载体缺陷，售后担保无效。退换的载体享受原担保期剩余时间，或三十天的担保；取其长者优先。

概不负责：

除上述之外，本系统不享受任何其他形式的售后担保。

责任有限：

上述担保，无论是明指的或是暗喻的，为担保的全部内容，包括对特殊应用目的的商品性和适应性担保。无论遵循本协议与否，就使用本系统而产生的：利润损失、可用性消失、商业中断，或任何形式的间接、特别、意外或必然的破坏，或任何其他方的索赔，本公司及其代理、销售人概不负责；即使本公司事先被告知此类事有可能发生，也无济于事。

许可终止：

若您违反本协议的任一条款与条件，本公司可能随时会终止许可。终止许可之时，您必须立即销毁本系统及文档的所有拷贝，或归还给本公司。

适用法律：

《知识产权保护条例》、《版权、著作权法》、《专利法》等等。

5 常见故障解答

1、因人员变更，不能进入管理程序怎么办？

答：首先计算机必须安装了 Office2000，然后进入管理程序安装目录，找到 Att2000.mdb 文件，双击打开，再出现的界面中找到 USERINFO 表，双击打开，找 SECURITYFLAGS 这个字段，在这个字段下的数值为“15”的标识全部删除。

2、不能进入设备的菜单模式，怎么办？

答：可以用设备和计算机通讯，通讯成功后，进入设备管理，单击清除管理员权限，可以清除设备上的管理员，断开连接后，就可以进入设备的菜单模式了。

3、使用有些232/485转换器连接时，连接不成功怎么办？

答：一般这种情况使用的 232/485 转换器接线端子标有 TX+、TX-、RX+、RX- 四个接线端子，请将 TX+和 RX+用导线连通；TX-和 RX-用导线连通，然后将从设备连出的两根线中正极接在两个正极接线端子中的任意一个，负极接在两个负极接线端子中的任意一个，就可以连接成功了。（或检查设备地址编号是否正确。）

4、使用以太网方式连接机器时，当与一台机通讯完成断开连接后再与另一台机通讯时，通讯不上怎么办？

答：在电脑的开始—运行下输入arp-d后按回车，再连接机器即可。

5、为什么查询出勤记录时，选择了最大一级部门，选择所有员工，看不到记录，而实际上下载时显示保存了记录？

答：（1）有可能是记录的时间超出了查询的范围，查看一下原始记录的时间，打开管理系统数据库（att2000.mdb），进入checkinout表，就可以看到所有的原始记录，确认原始记录的时间是否在查询的时间范围之内，尤其要注意记录的年份；

（2）可能是将总公司名称删除后，又添加了最大一级部门，安装完成后默认的最大一级部门总公司不能删除，但可以在考勤规则中修改它的名称。

6、我已经排了班，为什么统计结果反映不出旷工、迟到、早退？

答：首先到班次管理中察看设定班次的情况，正确的情况下和班次名称对应右边时间框中有蓝色时间段显示，如果没有问题，到员工排班中，查看给员工所排班次的启用日期，是不是在统计时间范围之前，如果不是重新排班，确定新的启用日期。

7、如何删除已有的班次？

答：可以先增加一个新的空班次，然后在员工排班中用空班次取代将用删除的班次，然后再到班次管理中删除相应班次即可。

8、为什么下载全部纪录时保存的数据比下载的数据要少？

答：下载记录时，管理程序会对下载的记录数据进行判定，重复的记录会自动删除，已保存的记录也将不会再一次保存。

9、为什么下载显示有记录，但是在查询时找不到？

答：确定你查询的时间范围与下载记录的考勤时间是否一致，可以在下载记录后查看记录数据的年月日，或者打开数据库（att2000.mdb），进入checkinout表，就可以看到所有的原始记录，确认原始记录的时间是否在查询的时间范围之内，尤其要注意记录的年份，有可能脱机设备中设置的时间与实际时间不一致，从而导致记录时间不正确。

10、为什么我有正常考勤，但在统计时却显示我有旷工？

答：首先查看你的时间段设置，确认您的考勤记录在签到退的时间范围之内，例如，您设置的签退时间是从17:00---18:00，而你的考勤记录是16:30，那么该记录属于无效记录，系统将判定您该下午旷工（考勤规则中设置无签退记录时为旷工）。其次，查看你的考勤记录时间是否正确。

11、为什么考勤统计总表中有迟到/早退，而记录查询中没有迟到早退记录？

答：请查询考勤规则中考勤计算里的设置，看‘上班无签到记录时记迟到/早退’是否打勾，如果有选取该项，那么旷工时系统将判定为迟到/早退。

12、公司领导无需签到退，但要计算为正常考勤，如何设置？

答：（1）进入员工维护下的考勤设置，将考勤有效去除就可以；

（2）设置一个无需签到退的时段，并生成一个班次，将该班次应用于对应的人员即可。